PROFUMI
Servetti
presenta

JACQUES SEVEN
Il profumo da uomo
nella scatola nera.

«L'amico di Claudia Cardinale ci ha sparato un colpo di fucile»

Il regista Squitieri di nuovo nei guai dopo la famosa caccia ai fotografi - Denunciato da due giovani amici della "ragazza au pair,,

PAGINA 4

Anno 110 - Numero 70
Mercoledì 22 Marzo 1978

Torino - Via Marenco 32 - Centr. tel. 65681 - Selez. passante 6568 (**)
L. 200 (arretrati il doppio) - (Sped. abbonam. postale G. 1/70)

STAMPA SERA
Borse

QUOTIDIANO D'INFORMAZIONI

TORINO

Delitto di via Stradella si cercano i complici

L'assassinio della modella nuovi sviluppi

Servizi a pagina 7

Torino - Processo BR
IL PM DICE NO ALL'AUTODIFESA

DA STAMANE IN VIGORE LE NUOVE MISURE ANTITERRORISMO

LE REAZIONI - PAGINA 2

ULTIMA ORA

La Corte è già riunita in camera di consiglio

● IL PUNTO

di ENNIO CARETTO

UN anno fa, il decreto legge sul fermo di polizia, gli interrogatori senza avvocato, le intercettazioni telefoniche, ci avrebbe trovati contrari. Oggi ci trova consenzienti — sia pure con delle riserve — per tutta una serie di motivi. Perché risponde da un lato a un'esigenza inderogabile e dall'altro all'istanza popolare; perché rappresenta una misura temporanea e ci risparmia il pericolo di leggi speciali; perché dimostra che esiste la volontà da parte dello Stato di ristabilire la legalità e la pace in Italia.

Le nostre riserve sono di ordini contrastanti. Una riguarda gli interrogatori senza avvocato. A nostro parere, questo è l'unico provvedimento antidemocratico, e andava evitato, poiché troppo facilmente può dar adito ad abusi. Un'altra riserva riguarda l'area coperta dal decreto e la severità delle pene da esso previste: entrambe avrebbero dovuto essere più ampie.

Si dirà che le garanzie di libertà rischiano già grosso così. Noi abbiamo il dovere di rispondere che rischiano invece grosso i nostri diritti fondamentali, e per colpa dei terroristi: il diritto all'incolumità fisica, alla tolleranza politica, al libero scambio di opinioni. Abbiamo il dovere di ricordare che lo spirito con cui si applicano le leggi è quello che conta: e in Italia, nonostante tutto, c'è ancora uno spirito di osservanza della Costituzione e di rispetto della dignità umana che i rapitori di Moro vogliono distruggere.

RAPIMENTO MORO

Traccia (forse) della killer

DALL'INVIATO
MARIO DE ANGELIS

ROMA — La polizia avrebbe identificato la ragazza che, a detta di tutti i testimoni, ha fatto parte del commando che, dopo avere sterminato i cinque uomini di scorta, ha sequestrato Moro. Secondo la deposizione di una donna che ha avuto la possibilità di assistere alla strage, fu proprio la ragazza a sparare all'autista del presidente della Democrazia Cristiana. Gli inquirenti hanno fatto capire che si tratterebbe di una delle donne che compaiono nelle foto segnaletiche divulgate da giornali e televisione.

Visto che le donne sono due, e una, Brunilde Pertramer, ha potuto provare che non c'entra con la strage, non resta che l'altra, Susanna Ronconi, presunta

(Continua in 2ª pagina)

INFORMAZIONE PUBBLICITARIA

LA CASA PER TUTTI
PER
VENDERE o ACQUISTARE
alloggi, stabili, case da frazionare, ville, rustici, cascine, terreni, locali industriali
■ IN CITTA', AL MARE, IN MONTAGNA
LA GARANZIA DI UN NOME
CASALEGNO
ORGANIZZAZIONE VENDITE IMMOBILIARI TORINO - C.SO REGINA MARGHERITA 7 TEL. 885.962 - 832.904 - 835.394
la soluzione al problema «CASA»

SEMPRE SENZA ESITO LE RICERCHE DI MORO ESTESE IN TUTTA ITALIA

Identificata la donna del commando?

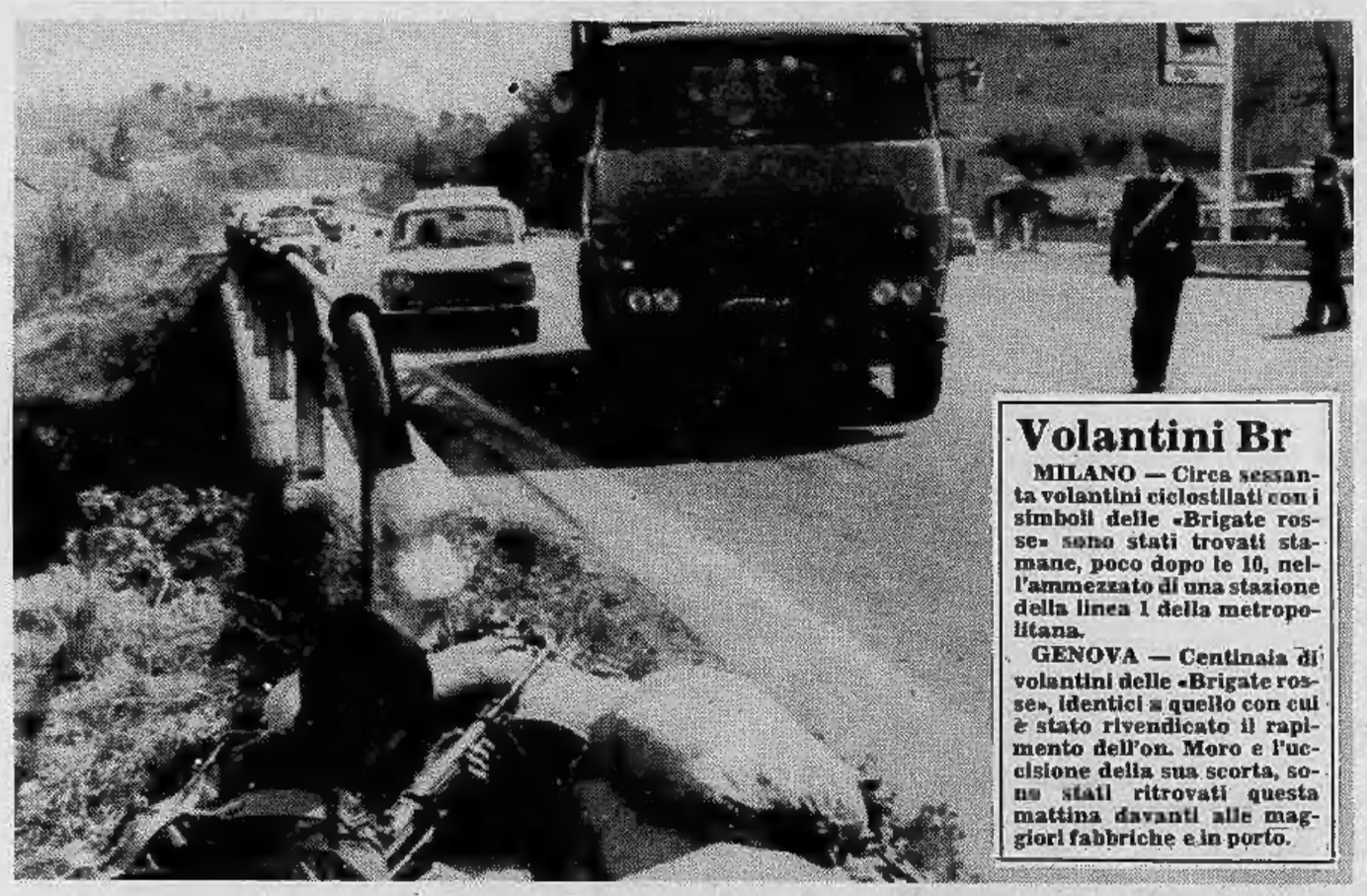

Volantini Br

MILANO — Circa sessanta volantini ciclostilati con i simboli delle «Brigate rosse» sono stati trovati stamane, poco dopo le 10, nell'ammezzato di una stazione della linea 1 della metropolitana.

GENOVA — Centinaia di volantini delle «Brigate rosse», identici a quello con cui è stato rivendicato il rapimento dell'on. Moro e l'uccisione della sua scorta, sono stati ritrovati questa mattina davanti alle maggiori fabbriche e in porto.

(Segue da pag. 1)

brigatista rossa. C'è di più: la Ronconi (o, per essere più precisi, una ragazza che alcuni testimoni, tra cui un poliziotto, identificano in lei) sarebbe stata fermata più di tre mesi fa dalla polizia e poi rilasciata.

La ragazza, infatti, sarebbe stata sorpresa dentro una «124» bianca non sua posteggiata in via Rialto. Si sarebbe giustificata con la polizia dicendo di essere una giornalista di un quotidiano romano e affermando che un bruto la seguiva: non avendo trovato altro rifugio se non quella automobile aperta, vi sarebbe entrata. La polizia le credette e la lasciò andare.

Resta il fatto che l'11 marzo scorso, proprio in via Rialto, e da una donna dalle caratteristiche simili a quelle della «giornalista», è stata rubata la «128» blu servita poi per l'agguato. Sempre la «giornalista» avrebbe acquistato tre berretti «*Alitalia*» usati poi dal «commando» per mascherarsi. Se queste notizie corrispondono al vero, gli inquirenti avrebbero fatto un autentico passo avanti.

Ma non dimentichiamo che Gianfranco Moreno, onesto impiegato di banca, ha fatto tre giorni di galera sospettato di omicidio plurimo e di sequestro di persona; e che ancora oggi molti giurano di aver visto Brunilde Pertramer mentre uccideva il maresciallo Berardi e l'autista di Moro: mentre i carabinieri hanno confermato che la Pertramer, nei giorni dei due agguati, era senza possibilità di dubbio in vacanza nelle Dolomiti.

Dov'è Aldo Moro? La certezza che sia prigioniero in un covo di Monte Mario ormai è svanita. La zona, prudenzialmente, è ancora sotto setaccio, ma gli investigatori sono ormai costretti ad ammettere che quando è scattato l'allarme per l'eccidio di via Mario Fani, l'ostaggio e il «commando» che aveva compiuto l'azione, potevano già essere molto lontani.

Una precisa ricostruzione dell'attentato e dei tempi di intervento della polizia ha permesso di stabilire che dal momento in cui Aldo Moro è stato portato via sulla «132» blu, a quello in cui sono stati istituiti i primi posti di blocco, sono trascorsi almeno 43 minuti. I terroristi, cioè, hanno potuto percorrere con comodità via Massimi, una strada larga, attraversare piazza Damiano Chiesa, raggiungere via della Pineta Sacchetti e quindi la via Aurelia.

Un'imponente battuta dei carabinieri lungo la via Aurelia fino a Ladispoli non ha dato nessun esito. Ma le ricerche si sono estese all'Abruzzo e all'Umbria: si ha notizia da Spoleto di una vasta operazione di polizia.

Tutti i servizi italiani sono mobilitati e agenti segreti americani, tedeschi, inglesi e israeliani danno man forte. Si ritiene infatti che soltanto una precisa «soffiata» possa indicare la prigione del popolo dove il presidente della dc è rinchiuso. E quand'anche la «prigione» fosse individuata e se ne decidesse l'assalto, quante probabilità avrebbe l'on. Moro di sopravvivere alla vendetta dei terroristi?

Sicuramente «il processo» ad Aldo Moro ha già preso il via. Sono sette giorni, con oggi, che il presidente della democrazia cristiana è prigioniero. Dopo il primo comunicato che ne rivendicava la cattura, l'annientamento dei cinque uomini di scorta e annunciava il «processo», l'organizzazione terroristica non si sarebbe più fatta viva.

Usiamo il condizionale poiché per tutta la giornata di ieri al Viminale, alla Procura della Repubblica e fra gl'inquirenti sono corse voci di una *presa di contatti* con i rapitori. Voci subito smentite, naturalmente, che hanno però trovato un barlume di conferma per la contemporaneità con la quale sono sussurrate in posti differenti. «*Stamane questa storia avrebbe potuto concludersi*»: è una frase udita ieri a Palazzo Chigi. L'avrebbe pronunciata un membro del governo. Nessuno riesce a nascondersi una profonda preoccupazione per questo «processo» ad Aldo Moro, che si teme possa avere caratteristiche ben diverse da quello a cui fu sottoposto il giudice genovese Mario Sossi.

Il quotidiano tedesco *Bild Zeitung* riferisce che un medico tedesco di nome Von Seckendorff, 37 anni, condannato nel '74 ad un anno di prigione per favoreggiamento di un'organizzazione criminale, potrebbe far parte del gruppo terroristico che tiene prigioniero il *leader* democristiano. *Bild Zeitung* attribuisce a fonti italiane e ad esperti tedeschi l'asserzione che il medico stia somministrando psicofarmaci ad Aldo Moro. Perché?

«Per farlo parlare», è la risposta che suona crudele, ma che solleva nel governo un'ondata di problemi direttamente collegati alle numerosissime informazioni di cui il principale esponente della vita politica italiana è in possesso.

IL TEMPO CHE FARA'

Tempo previsto: sull'Italia centrale e settentrionale, sulla Sardegna e sulla Campania sereno o poco nuvoloso. Sulle rimanenti regioni nuvolosità residua prevalentemente cumuliforme con isolati temporali e con tendenza a miglioramento. Si prevede un aumento della nuvolosità alta e stratificata sulle regioni settentrionali dal pomeriggio. **Temperatura:** in diminuzione sensibile e successivo aumento sulle regioni settentrionali.

In Italia

Bolzano	0	+15
Cagliari	+13	+19
Catania	+ 9	+21
Genova	+10	+19
Milano	+ 6	+13
Napoli	+11	+16
Palermo	+13	+18
Roma	+12	+18

Nel mondo

Berlino	0	+ 6
Bruxelles	+ 4	+ 8
Ginevra	+ 6	+10
Londra	+ 4	+ 9
Madrid	+ 1	+18
Mosca	—3	0
New York	+ 1	+ 9
Parigi	+ 5	+12

STAMPA SERA
Direttore responsabile Ennio Caretto
Editrice LA STAMPA S.p.A.
Presidente Giovanni Giovannini
Amministratore Delegato e Direttore Generale Umberto Cuttica
Consiglieri Vittorino Chiusano, Carlo Masseroni, Cesare Romiti
Sindaci Alfonso Ferrero (pres.), Pierluigi Bartolis, Secondino Riolfo

© 1978 Ed. LA STAMPA S.p.A.

CERTIFICATO N. 1 DEL 22-12-1975

TEMPERATURE DI OGGI

massima	+14,5
minima	+ 7,2
media	+10,8

Rilevazioni del **Servizio meteorologico dell'Aeronautica militare di Caselle** alle ore 8: pressione a livello del mare 1017 mb; temp. +7,0; umidità 42 per cento. Cielo sereno. Temp. max +14,4; min: +2,8; media +8,0. **Previsioni:** Cielo sereno. Visibilità buona. Venti da deboli a moderati.

IL DECRETO LEGGE E' GIA' IN VIGORE

Ecco le nuove misure per l'ordine pubblico

ROMA — *Le nuove misure in materia di ordine pubblico varate ieri dal Consiglio dei ministri sono già in vigore: il relativo decreto legge, infatti, è stato pubblicato stamane sulla* Gazzetta Ufficiale. *La ratifica del Parlamento dovrà avvenire entro 60 giorni. Sono norme severe che ampliano notevolmente i poteri della polizia, ma — ha sottolineato il ministro della Giustizia, Bonifacio —* «nel rigoroso rispetto della Costituzione e dei suoi principi». *Sono norme, comunque, destinate a suscitare polemiche, anche se hanno contribuito a crearle tutti i partiti della maggioranza.*

Sequestro di persone — *Non fa alcuna differenza se gli autori sono criminali comuni o «politici». La pena, in entrambi i casi, può arrivare a 30 anni o addirittura all'ergastolo se ne derivi la morte, anche per cause naturali, del sequestrato. Notevoli riduzioni di pena sono però previste per chi, dissociandosi dai complici, si adoperi per la liberazione del rapito.*

Fermo di sicurezza — *E' un vero e proprio fermo di polizia limitato nel tempo. Viene riconosciuto alle forze dell'ordine il potere di accompagnare in questura persone da identificare e di trattenerle per il tempo necessario alla identificazione. Comunque non oltre 24 ore.*

Intercettazioni telefoniche — *Potranno prolungarsi per tutto il tempo necessario all'inchiesta, con successive proroghe di 15 giorni in 15 giorni decise dal magistrato. Due le innovazioni essenziali: 1) potranno essere utilizzate come prova anche di reati diversi da quello sul quale si svolge l'indagine; 2) nei casi che coinvolgono la sicurezza dello Stato, il ministro dell'Interno può sollecitare l'autorizzazione (anche orale) del magistrato.*

Interrogatorio senza avvocato — *Il diritto dell'indiziato ad essere interrogato alla presenza del suo difensore subisce una limitazione non indifferente. D'ora in avanti la polizia, anche in assenza dell'avvocato, potrà assumere direttamente* «sommarie informazioni» *da indiziati, arrestati o fermati. Il ministro della Giustizia ha assicurato, comunque, che non si tratterà di un vero e proprio interrogatorio di polizia. Non sarà cioè verbalizzato ed il suo contenuto non potrà essere utilizzato nel processo.*

Segreto istruttorio — *I magistrati potranno scambiarsi informazioni sui rispettivi procedimenti: l'obiettivo è quello di realizzare un minimo di coordinamento, essenziale per il successo delle indagini. Anche il ministro dell'Interno potrà chiedere informazioni ai magistrati, ma solo per* «gravi delitti»; *i magistrati potranno rifiutarsi di rispondere motivando però questa scelta.*

Controlli sugli immobili — *Chi vende, affitta o cede in uso un fabbricato deve chiedere alla controparte di esibire un documento di identificazione e darne tempestiva comunicazione alla polizia.*

«Viviamo in tempi difficili», *ha detto Bonifacio, e questo è già commento eloquente. Sembra riecheggiare il vecchio adagio:* «Bisogna fare di necessità virtù». *Comunque non si tratta di leggi eccezionali: su questo sono tutti d'accordo, meno radicali e schieramenti dell'estrema sinistra. Ma anche se non sono provvedimenti eccezionali lasciano l'amaro in bocca. Ci sembra significativo il commento del* Corriere della Sera: «Alcuni provvedimenti decisi ieri dal Consiglio dei ministri, un anno fa ci avrebbero trovati decisamente contrari. D'altronde non sarebbero stati neppure proponibili: le forze democratiche del Paese non l'avrebbero consentito. Oggi, di fronte ai pericoli che corre la Repubblica, scossa dalle inaudite "imprese" dei terroristi, siamo tutti costretti a condividerli. Con amarezza (...)».

Per i radicali si tratta invece di «misure palesemente eccezionali» *che realizzerebbero un vero e proprio stato di polizia. Una reazione che l'*Unità *giudica* «irresponsabile» *e che riecheggia* «le parole d'ordine non solo dei gruppi estremistici ma addirittura delle Br».

Nell'ambito dei partiti c'è poi chi — a titolo personale — insiste su posizioni che vanno al di là dei provvedimenti decisi dal governo. La Malfa, sulla Voce Repubblicana, *scrive che le misure sono inadeguate e parla ancora di pena di morte e coprifuoco (*«A Roma ci voleva subito il coprifuoco. E poi misure eccezionali. Anche la pena di morte»). *Scalia, deputato della destra dc, ha dichiarato in un'intervista che bisognerebbe rispondere alla sfida dei terroristi adottando il codice militare.*

Forse supertaglia sulle BR

ROMA — Si comincia a parlare di «taglia» e di una «supertaglia» a disposizione dei servizi segreti, negli ambienti del Viminale dove il «cervello operativo» delle indagini sul sequestro Moro tenta disperatamente di arrivare al bandolo di una matassa sempre più aggrovigliata. Una somma di denaro (somma ingente, è intuibile) che sarebbe messa a disposizione di chi voglia offrire informazioni atte a scoprire e catturare gli autori della strage e del sequestro. Ma ci sono incertezze, sull'applicazione o meno di una simile misura.

Questure e comandi dei carabinieri di tutta Italia sono tempestati di telefonate, in questi giorni, di gente convinta di aver visto brigatisti in ogni angolo. Se questa «collaborazione», per ora gratuita, dovesse essere incentivata da una taglia, è la perplessità di alcuni, quante diventerebbero le segnalazioni?

Esistono, è vero, precedenti anche clamorosi, come i cinquanta milioni promessi al tassista Rolandi per la strage di piazza Fontana. Ma, a parte che il superteste è stato poi smentito dai fatti, egli morì prima di poter incassare la somma. C'è poi il «premio» promesso a «frate Mitra», alias Silvano Girotto, ex prete ed ex guerrigliero, diventato poi infiltrato del Sid che fece catturare Curcio e Franceschini. Non è noto l'ammontare di quel premio, ma si parla di 250 milioni.

Quale taglia, allora, per il commando di via Fani? Anche se a livello ufficiale non si parla ancora di taglia, gli ambienti degli «informatori» occasionali o abituali delle forze dell'ordine sono già in stato di agitazione: si sussurra di una «supertaglia».

LONDRA: IOLANDA CURCIO DIFENDE IL BRIGATISTA

"Mio figlio è bravo„

LONDRA — «Renato è un grande idealista e un rivoluzionario. Come tutti i grandi uomini della storia, prima di lui, è stato messo in prigione per quello in cui crede». Questa la laconica dichiarazione fatta da Iolanda Curcio, madre del brigatista, a un quotidiano inglese. «Mio figlio — ha aggiunto la signora, parlando al cronista del "Daily Mail" — è stato allevato in modo perfettamente naturale, nella sua infanzia non ci sono stati eventi traumatici e non c'è alcuna ragione perché dovesse compiere ciò di cui è accusato».

Per riuscire a strappare queste poche parole a Iolanda Curcio, che vive a Londra dal '62, i giornalisti britannici hanno impiegato una settimana. Solo venerdì mattina, alle nove e mezzo, Donald Yong e il fotografo Clive Limpkin sono riusciti a coglierla fuori di casa, mentre portava a passeggio i suoi cani. Il loro giornale, il «Daily Mail», dedica due intere pagine alla madre del terrorista sotto processo

Iolanda Curcio ricorda nell'articolo (intitolato «La mamma di Renato esce a Londra con i suoi cani» e illustrato con una foto che ritrae la cinquantasettenne signora a spasso con due barboncini) che Renato è figlio illegittimo del fratello del regista Luigi Zampa, sposato con una ricca ereditiera americana, del quale lei era stata la cameriera agli inizi degli Anni Quaranta.

La donna ha con il figlio una regolare corrispondenza. Più volte egli è venuto a trovarla in Inghilterra. Dalla mamma continua a ricevere lettere e pacchi contenenti provviste alimentari inglesi. La signora Curcio per dodici anni aveva lavorato in uno dei più eleganti alberghi londinesi, ma dal '74 si è «messa in pensione» e vive una vita appartata e tranquilla. Fino a quattro mesi fa, abitava in una zona molto centrale, la Derby Lodge. Per sfuggire alla invadente curiosità dei giornalisti, si è trasferita in un quartiere fuori mano, a Hampstead.

Ogni tentativo di sapere di più della sua vita è andato fallito. Nei «pubs» mette piede soltanto rarissimamente. I suoi vicini non sanno neppure chi è. Uno di questi, comunque, l'ha definita una «donna timida». Invano, il «Daily Mail» ha cercato di strappare a Iolanda Curcio una parola di condanna per il figlio.

La madre del brigatista, in realtà, non ha avuto molta influenza sull'educazione del figlio. Subito dopo la guerra, è costretta a cercare un lavoro in città, a Torino, ed affida il piccolo ad una donna, «zia Chetta». Renato Curcio cresce e studia a Torre Pellice presso parenti. La madre, quando può, lo va a trovare, sino a 11 anni. Le scuole medie le fa ad Imperia, ospite di altri parenti. Poi decide di diventare perito chimico.

Vive ad Albenga dal 1957 al 1964 (dai 16 ai 23 anni) nel collegio dell'istituto tecnico Ferrini dove si diploma, nel 1963, con ottimi voti. Per un anno insegna come supplente. L'educazione politica di Renato Curcio si inizia intorno al 1961. Consigliato da un amico, studente di Milano, aderisce e partecipa alla fondazione, ad Albenga, di una sezione di «*Ordine nuovo*».

SUL SEQUESTRO MORO

I giornali devono censurare le Br?

ROMA — *Un drammatico problema si pone per la stampa libera, di fronte a due obblighi morali, quello di non divenire cassa di risonanza dei terroristi con la pubblicazione di tutti i loro messaggi e quello di non rinunciare mai al compito di riferire per intero le notizie. A questo tema il giornale radio 1 ha dedicato ieri uno speciale «Controvoce».*

La discussione ha fatto emergere un'ampia convergenza di opinioni intorno ad alcuni punti fermi. Anzitutto no a norme straordinarie che possano ingabbiare la libertà di stampa. Barbiellini Amidei ha ricordato che le Brigate rosse vogliono che non si viva più in un paese democratico e, limitando l'informazione, l'Italia diventerebbe un paese meno democratico, cioè perderebbe subito la sfida contro il terrorismo.

In questo ambito, tuttavia, una maggioranza ha posto dei limiti. Guglielmo Zucconi, direttore de «La discussione», settimanale dc, ha detto per esempio: «No all'eccesso di emotività, alla notizia a tutti i costi: solo fatti, nuovi, importanti, senza arrampicarsi sugli specchi. Le stesse autorità inquirenti dovrebbero dire di meno, parlando solo in caso di novità assoluta». *E il quotidiano «Il Giorno» ha scritto:* «I veri strumenti debbono essere un profondo senso di responsabilità, la continua coscienza che è in gioco la sorte di un uomo, un severo controllo dell'attendibilità delle notizie, badando specialmente che certe indiscrezioni non danneggino le operazioni di indagine».

«Paese Sera» ha concluso: «Naturalmente, il problema di non aprire al terrorismo l'apparato di amplificazione della stampa e dei mezzi di comunicazione esiste. Ma è in questi confini che va affrontato. E' fuor di luogo pensare a censura e, o autocensure, che nessuno chiede».

Vale la pena di riferire l'opinione di un giornale straniero, il «New York Times». Esso ha asserito: «Se il giornale ritiene che i messaggi delle Brigate rosse facciano parte delle informazioni necessarie al lettore per meglio capire che cosa sta accadendo, allora i messaggi vanno pubblicati. E' una decisione del giornale: non bisogna pubblicarli soltanto perché le Brigate rosse ne hanno chiesto la pubblicazione».

Praga respinge le accuse

PRAGA — L'organo ufficiale del partito comunista cecoslovacco, «Rude Pravo», pubblica una dura nota per le «calunniose accuse» che alcuni giornali italiani hanno lanciato contro la Cecoslovacchia, collegandola con il rapimento dell'ex presidente del Consiglio Aldo Moro e la strage della sua scorta ad opera delle Brigate rosse.

«Sembra che gli ambienti reazionari italiani intendano usare pretestuosamente il caso di Aldo Moro per una nuova provocazione anti-cecoslovacca. Ciò è provato dalle calunniose accuse che sono apparse di recente su alcuni giornali italiani, ed anche su altri giornali europei occidentali».

«I rapimenti e il terrorismo sono divenuti, in questi ultimi anni, una attività molto lucrosa nella stessa Italia», sottolinea il giornale, il quale subito dopo afferma che «certi ambienti italiani tentano di calunniare i Paesi socialisti come se le radici del terrorismo e di altri malanni italiani si trovassero qui e non altrove».

MOSCA — «Alle spalle dei terroristi che hanno rapito Moro — scrive oggi il periodico sovietico «Literaturnaia Gazieta» — stanno forze politiche che dispongono di vasti contatti internazionali».

«L'attentato all'autorevole uomo politico italiano — prosegue il giornale, in una corrispondenza da Roma — dimostra che le forze eversive sono passate apertamente all'offensiva».

La città si è fermata per un'ora, assemblee nelle fabbriche

Folla ai funerali dei due giovani assassinati dai fascisti a Milano

MILANO — Folla commossa stamane ai funerali di Lorenzo Jannucci e Fausto Tinelli, i due diciannovenni simpatizzanti dell'ultrasinistra assassinati dai fascisti sabato scorso a colpi di pistola alla periferia di Milano.

Le due bare, portate a spalla da amici e compagni di fede delle due vittime, sono passate tra due ali di folla fino alla chiesa di Santa Maria Bianca della Misericordia, dove si è svolta la cerimonia funebre, officiata dal prevosto don Carlo Pergo, che conosceva personalmente i due giovani. Al termine, la salma di Lorenzo Jannucci è stata tumulata nel vicino cimitero di Lambrate, quella di Fausto Tinelli sarà traslata a Trento, città d'origine del giovane.

In occasione dei funerali, la giunta ha autorizzato l'ufficio del sindaco ad erogare alle famiglie delle due vittime la somma necessaria per le esequie. Non organizzazione diretta da parte del comune, quindi, come richiesto dai giovani del centro sociale «Leoncavallo», ma un contributo per le spese. Un contrasto si era avuto, ieri, tra le organizzazioni sindacali confederali quando si è trattato di stabilire se proclamare uno sciopero generale a Milano e in provincia in occasione dei funerali dei due giovani. Solo a tarda sera la federazione provinciale Cgil-Cisl-Uil è riuscita ad emettere un comunicato unitario nel quale proclamava una fermata sia in città che in provincia di tutti i lavoratori dalle 11 alle 12. E' prevalsa così la linea della Cgil che aveva proposto mezz'ora di sciopero generale in tutti i settori tranne che nella zona Lambrate dove la fermata sarebbe stata di due ore. Cisl e Uil volevano invece lo sciopero generale dalle 10 sino ai turni di mensa in modo da permettere «*la più ampia partecipazione degli operai ai funerali*». La partecipazione c'è stata lo stesso e durante l'ora di sciopero sono state tenute nei diversi luoghi di lavoro delle assemblee.

Arredati subito con SUPERMEC DEL MOBILE puoi!
continua la grande operazione: specialprezzo con le STRAORDINARIE OFFERTE 1978
CAMERETTA CON LETTO ARMADIO, COMODINO, SCRITTOIO E LIBRERIA L. 198.000
SOGGIORNO MODERNO IN PALISSANDRO L. 390.000
CAMERA GIROLETTO L. 690.000
SEDIA CUCINA L. 5.500
TAVOLO RETTANGOLARE L. 25.000
SALOTTO CON DIVANO LETTO, MATERASSO E 2 POLTRONE L. 290.000
PENSILE CUCINA 2 PORTE L. 28.000
vieni a vedere...!! al SUPERMEC DEL MOBILE mobili negli stili: moderno classico, rustico, marina, giunco.
TORINO - c.so Potenza 166 / via Lanino 9
RIVOLI - s.s. Moncenisio Km. 17

OTTICA occhiali montanaro lenti a contatto via cibrario 36 tel. 48.65.65 torino

PRESENTATO A LONDRA

In circolazione il film sulla Sindone

LONDRA — E' stato presentato ieri sera in anteprima mondiale per la stampa il primo film a colori sulla Sindone, la reliquia cristiana che molti ritengono fosse il sudario che avvolse il corpo di Cristo deposto dalla croce e che verrà esposta quest'anno a Torino.

Il film verrà presentato al pubblico lunedì dell'angelo, qui a Londra. Dura 53 minuti, ed è intitolato «The silent witness» (Il testimone silenzioso): ha finanziatori americani, un regista inglese ed un distributore arabo.

Come noto, la Sacra sindone è un tessuto lungo all'incirca 4,30 metri e largo uno, ed è conservata a Torino, nella cattedrale, dove verrà esposta alla venerazione dei fedeli a 40 anni di distanza dall'ultima ostensione. Il film racconta degli studi compiuti sulla reliquia da storici e scienziati statunitensi, italiani, svizzeri e britannici; da quanto si vede nel film si evince che costoro non hanno esaminato personalmente la Sindone, bensì hanno lavorato sulle fotografie.

L'AMICO DELLA CARDINALE DOPO LA "CACCIA AI FOTOGRAFI,,

"Squitieri spara ancora,, denunciano due ragazzi

ROMA — Altri guai in vista per il regista Pasquale Squitieri che vive con Claudia Cardinale: secondo una denuncia, egli avrebbe esploso una fucilata contro due giovani amici della «ragazza au pair». Come si ricorderà, il regista non è nuovo a questo genere di «difesa». Così, almeno, è emerso dalla denuncia di un'attraente giovane francese, Annie Yoelle Cathelinais, da alcuni mesi al servizio nella villa del regista, al diciassettesimo chilometro della via Flaminia, in qualità di ragazza «au pair» alle dipendenze della sorella della «star» cinematografica, Blanche Cardinale.

Sabato scorso il cineasta napoletano avrebbe esploso un colpo di fucile all'indirizzo di due giovani che avevano accompagnato la ragazza «au pair» e una sua amica all'interno della villa; poi, dopo aver posato il fucile, Squitieri avrebbe dato inizio a una caccia all'uomo non meglio identificato, armato questa volta di pistola.

Questo il breve succo della notizia che è venuta fuori soltanto ieri pomeriggio, grazie alla denuncia di Annie Yoelle Cathelinais, 24 anni e della sua connazionale Silvye Castanet, di un anno più giovane.

Ma veniamo ai fatti, secondo la ricostruzione fatta dalle due ragazze. Sabato sera Annie, godendo della libera uscita, aveva organizzato una cenetta in un vicino ristorante della via Flaminia, insieme con l'amica Silvye e due giovanotti locali, tali Maurizio e Salvatore.

Dopo aver mangiato, i quattro si sono recati all'interno della camera assegnata alla Cathelinais, nell'ala della villa attualmente occupata da Blanche Cardinale.

La sorella della famosa attrice non era in casa quella sera e al riguardo Annie Cathelinais ha tenuto a precisare che era stata la stessa signora Blanche ad autorizzarla più volte a disporre liberamente dell'alloggio a lei destinato, anche per ricevere amici.

«Anzi — ha detto la giovane francese *au pair — quel sabato mi aveva detto espressamente di non avere remore al riguardo: "In questo modo potrai anche tenere d'occhio i bambini (tre in tutto)"*».

Pasquale Squitieri

Detto ciò entriamo nel vivo del «fattaccio». Sempre secondo il resoconto di Annie e della sua amica, mentre insieme con Salvatore e Maurizio stavano intrecciando una normale conversazione in camera, è comparso in scena Pasquale Squitieri, adiratissimo.

Senza mezzi termini il regista avrebbe cacciato fuori della camera i due giovanotti, distribuendo invettive di ogni tipo a destra e a manca. Poi, non pago dell'eloquente interpretazione di tipo *western*, il regista napoletano avrebbe inseguito i due in giardino esplodendo un colpo di fucile.

Successivamente, effettuato il cambio d'arma, lo scatenato protagonista di tale pandemonio avrebbe continuato ad aggirarsi nella villa alla ricerca di qualcuno o di qualcosa, non mancando ad ogni «passaggio» dalle parti dell'alloggio di Annie, di investire lei e la sua amica di intuibili epiteti.

Ora la sconvolgente denuncia fatta dalle due giovani francesi è al vaglio degli uomini del I Distretto di Polizia e dell'allibito maresciallo Verdicchio.

Se tutto risultasse vero, la cosa non dovrebbe peraltro stupire più di tanto poiché lo stesso Squitieri si rese protagonista undici mesi or sono di un episodio ben più grave.

Il 17 aprile, sempre nella sua villa sulla via Flaminia, insieme con la guardia del corpo Francesco Torrisi, esplose diversi colpi d'arma da fuoco contro i fotografi Luciano e Bruno Parente.

Qualcuno le regala di legno (ma non si mangiano)

Senza Motta, Alemagna e Unica: uova alle stelle

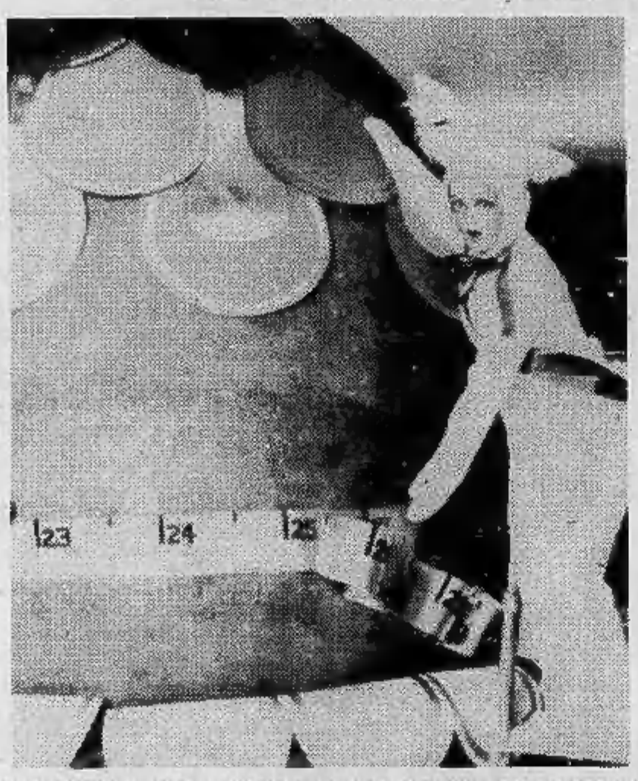

ROBERTO BIASIOL

Una bella tradizione, quella delle uova pasquali, sta scomparendo, non perché i bimbi non gradiscano più in regalo la confezione di cioccolato vestita di carte variopinte dagli splendidi invitanti colori, ma semplicemente perché i prezzi delle uova di Pasqua hanno raggiunto vertici proibitivi. Scompare quest'anno dal mercato la Venchi Unica, le Motta e Alemagna, un gran numero di piccole aziende ha sfornato, al posto delle uova, delle buonissime colombe a prezzi naturalmente più accessibili.

Si possono infatti trovare colombe a prezzi varianti dalle 2000 alle 2900 lire al kg. Per le confezioni di marca il prezzo si aggira sulle 4500 lire al kg. Le poche case che continuano a fabbricare uova di Pasqua hanno dovuto portare i prezzi alle stelle e ci spiegano il motivo. Il cacao è aumentato di 1000 lire il kg. rispetto al 1977, quasi triplicati i prezzi delle «sorprese», raddoppiati i prezzi della confezione (stagnola, cellofane, nastri), quindi un uovo di cioccolato da 400 grammi costa sulle 10.000. Per 6500 lire lo si può trovare non vestito da confezionare poi in casa. Quindi di fronte a questi prezzi ci si volge verso i «surrogati»: agnellini di pasta frolla, gallinelle di zucchero e persino uova naturali spruzzate di zucchero colorato. Sono persino tornate in auge le uova di legno, le quali hanno il vantaggio di restare poi in casa come una decorazione post-pasquale come scatole porta oggetti. Alcuni fiorai poi sono riusciti a confezionare, con dei garofani bianchi o rossi, delle splendide composizioni a forma di uovo pasquale, ad un prezzo interessante. Perciò quest'anno per il regalo di Pasqua abbiamo una certa scelta che può sostituire il caro-cioccolato.

Matrimoni meno 22% in Italia

Il numero dei matrimoni è in netta diminuzione nel nostro Paese; nel 1976 si sono celebrati, secondo i dati Istat, 360.000 matrimoni, con un calo del 22% nei confronti del 1972. Ciononostante l'«industria del matrimonio» fattura ancora una cifra notevolissima che si aggira, tutto compreso (abito da sposa, ricevimento, bomboniere, partecipazioni, viaggio di nozze, corredo eccetera), sui 2000 miliardi di lire.

E le donne (anche questi sono dati ufficiali) vogliono ancora l'abito da sposa. In Italia se ne sono prodotti, nel 1977, ben 400.000 e una buona parte, oltre il 10%, sono stati esportati. Un abito da sposa, oggi, costa dalle 100 alle 500 mila lire (se prodotto industrialmente).

LA PIAZZETTA di *Giorgio De Rienzo*

PORTOBELLO

Si conclude in settimana «Portobello», una delle trasmissioni televisive più fortunate di questi ultimi anni: forse la più diseducativa che la Rai abbia mai partorito.

«Portobello» ha dato l'immagine peggiore del nostro Paese: quella della fantasia nella truffa, quella del commercio spicciolo dalla contrattazione esasperata, quella della furbizia ridotta ad istituzione.

A «Portobello» — dicono i bene informati — sono stati venduti per cifre iperboliche quadri falsi, oggetti inutili, invenzioni fasulle: l'imbroglio ha fatto spettacolo, come l'ignoranza e la presunzione.

Ma l'avere speculato, per fare spettacolo, sull'imbroglio l'ignoranza e la presunzione è ancora peccato veniale. «Portobello» ha offerto pagine ben più squallide di cronaca italiana. All'appello di pensionati che non ricevevano da anni la pensione, di perseguitati dalla burocrazia, hanno risposto di persona ministri.

«Portobello» ha dato così autorevolezza (e concretezza) all'immagine dell'Italia della raccomandazione: ha reso istituzionale la raccomandazione, ad edificazione delle migliaia di pensionati che in fila paziente attendono — per ingannare la fame — negli uffici, degli ammalati che aspettano, magari morendo, il loro turno per essere operati.

Di questa Italia deteriore «Portobello» ha offerto un identikit rovesciato: all'insegna dell'ottimismo e dell'entusiasmo. Enzo Tortora, sorridente ed efficiente, ha assunto le vesti di un santo con la possibilità infinita di miracoli: si è sbracciato per mesi, a dimostrare che il miracolo è sempre possibile, fornendone ampie dimostrazioni in pubblico.

L'unico miracolo non avvenuto è quello del saggio Pappagallo, che ha rifiutato — con grande ed ammirabile dignità — di farsi coinvolgere nell'atmosfera della trasmissione, rimanendosene imbronciato, nel rifiuto di un'etichetta (il suo nome) impostagli. Forse questo pappagallo è stato l'unico oggetto autentico del «mercatino del venerdì»: non per nulla non è stato messo in vendita e non per nulla nessuno ha fatto offerte per comprarlo.

CENTRO EUROPEO CONFEZIONI

PIAZZA ADRIANO 15
E
PIAZZA ROBILANT 20/D
(borgo San Paolo)

GRANDE VENDITA
Primavera-Estate

I NOSTRI PRODOTTI SONO CONFEZIONATI ESCLUSIVAMENTE CON TESSUTI BIELLESI

PER UOMO DONNA BAMBINO
DELLE MIGLIORI CASE ITALIANE

PREZZI SCONTATI

minimo 50%

eventuali riparazioni a nostro carico

CENTRO EUROPEO CONFEZIONI

OGGI IN BORSA

in rialzo
stabile
in ribasso

LE AZIONI A TORINO

	21-3	22-3
ALIMENTARI		
Alivar	860	860
Eridania	1430	1520
Fiorio	360	363
Unidal	—	—
Romana Zuccheri	90	90
Venchi Unica	—	—
BANCARIE		
Banco Roma	11600	11800
Comit	14400	14400
Credito It.	2130	2100
Interbanca priv.	11100	11100
Mediobanca	32750	32650
CEMENTI - CERAMICHE		
Ceramica Pozzi	100	98
Eternit	660	660
Eternit pref.	925	925
Fornaci Riunite	1901	1901
Unicem	3320	3290
CHIMICI IDROCAR. GOMMA		
ANIC	130	122
Italgas	650	644
Liquigas	56	56
Liquigas priv.	55	55
Mira Lanza	16150	15900
Montedison	150	147
Monted. Gemina	—	—
Paramatti	1065	1058
Pierrel	325	300
Rumianca	1390	1390
SAFFA	4200	4150
SAIAG	1410	1410
Schiapparelli	525	525
COMMERCIALI		
Rinascente	39	39
» priv.	25.75	25.75
Silos Genova	1870	1870
IMMOBILIARI		
Beni Imm. It.	325	325
Beni Imm. It. priv.	165	165
Beni Stabili	1960	1960
Cond. Acqua Roma	690	690
Generale Imm.	78	78.50
Imm. Agr. Vittoria	4550	4550
Isvim	1800	1790
Risanamento	3000	3000
ASSICURATIVE		
Ass. Milano	7100	7100
» » priv.	2980	2980
Latina	670	670
Latina priv.	365	365
Generali	36740	36700
RAS	54700	54650
S.A.I.	5325	5250
Toro Ass.	6150	6150
Toro Ass. priv.	3130	3130
COMUNICAZIONI		
Alitalia priv.	3000	3200
Autostrada To-Mi	910	910
Fer. Co.	244	246
Italcable	2910	2910
N.A.I.	607	607
SIP	1530	1515
Torino-Nord	120	121
FINANZIARIE		
Bastogi	478	458
Finsider	76	78
GIM	1940	1940
IFI priv.	2170	2180
Ifil	4160	4160
Invest	1470	1420
La Centrale	3540	3540
Mittel	880	880
Piemonte Finanz.	1720	1690
Pirelli & C.	2220	2220
Pirelli S.p.A.	1031	1030
S.A.R.O.M. fin.	900	900
S.I.F.A.	562	555
S.M.E.	228	228
STET	1877	1875
ELETTROTEC.		
M. Marelli priv.	385	385
Marelli & C.	178	175
Pan Electric	—	—
MECC. AUTOMOB.		
FIAT *	1990	—
» priv. *	1668	—
Castagnetti	1180	1175
Ghiardini	3385	3410
Graziano & C.	1320	1320
Nebiolo	274	274
Olivetti	1055	1050
» priv.	848	845
Westinghouse	9600	9850
MINERARIE METALL.		
Dalmine	262	262
Fornara & C.	470	470
Italsider	133	133
Metalli	1990	1990
Talco & Grafite	24000	24000
Terni	90	90
CARTARIE - EDITOR		
Burgo ord.	4525	4525
» priv.	3200	3200
Cartiera Italiana	160	162
TESSILI		
Cot. Cantoni	3400	3400
Fisac	1270	1270
Borgosesia S.p.A.	2575	2595
Borgosesia Risp.	2290	2290
Montedison Fibre	110	110
» » pr.	190	190
Viscosa	615	600
» priv.	420	420
DIVERSI		
Acque pot. TO	565	565
Ciga	910	890
CIR	7700	7690
Pacchetti	34	34
OBBL. CONV. A TERMINE		
B.U. 73/83 7%	66.70	66.70
G.I.M. 73-78 7%	69.30	69.30
Pirelli 68/84 5%	70	70
Med. Fingest 7%	96.50	96.50
Med. C. Erba 7%	69.50	69.50
» Viscosa 7%	77	77
Med. S. Spirito 7%	87	87
Med. Montefibre 7%	70	70
Metalli 67 6%	73.30	43.70
Liquigas 7½ '70	55.30	55.30
» » '71	54.30	54.30
» » '72	52	52
» 7% '73	49.30	49.30
Iri Stet 7 %	81	81

* Titoli a contrattazione continua: ultimo prezzo.

REDDITO FISSO A TORINO

	21-3	22-3
VALORI DI STATO		
Rendita 5%	71.30	71.30
Redimibile 3½%		
Ricostruz. 3½%	93	93
» 5%	96	97.30
Pr. R. 5% Trieste	93	93
Ed. Fond. 5%		
Pr. R. 5% Tr. '54	94.40	94.40
Pr. Ed. Sc. 5½ '67	82.60	80
» » '68	82.50	78.10
» » '69	78.10	75.50
» 6% '70	75.50	79.50
» » '71	80	80
» » '72	79	79
» 9% '75	89	89
» » '76	—	—
B.T.N. 5% '77	99.85	99.85
» » '78	95.30	95.30
» 5½% '79	89.10	89.10
» » '80	79.80	79.80
» » '82	99.70	99.70
B.T.O. 7% '78	96.40	96.40
» 9% '79	94.60	94.80
» » '79 II	93.80	94
» » '80	94.30	94.35
OBBLIGAZIONI		
ENEL 5% '65 I	78.35	78.20
» » '65 II	79	79
» » '66 I	76.20	76.45
» » '66 II	77.10	76.70
» » '67	73	72.80
» » '68 I	71.15	71.20
» » '68 II	72.20	72.20
» » '69 I	69.30	69.30
» » '69 II	69.65	69.65
» 7% '70	83.95	83.95
» » '71	83.40	83.40
» » '72 I	79.10	78.70
» » '72 II	70.05	70.05
» » '73	68.40	68.40
» » '74 ind.	119.30	119.30
» 10% '75	93.30	93.05
» Europa 6%	94.60	94.60
IRI 6% '64	87	87
» » '65	82.40	82.20
» Alfa 7% '70	73.50	73.50
Satep 5½% '65	53	53
» » '67	49	49
Autostrade 6% '68 I	70.65	70.65
» » '68 II	75.10	75.10
» » '69	67.90	67.80
» 7% '71	81.90	81.90
» » '72	76.45	76.45
» » '73	70.10	70.10
OO.PP. 5%	61.20	60.80
» 5½%	60.90	60.825
» 6%	59.90	59.70
» 7%	63	63
» '74 8%	61.80	61.80
» '75 8%	62	61.60
» I.St. 7% 1°	70	70
» » » 2°	70	70
» » » 3°	69.90	69.90
» » » 4°	69.80	69
» » » 5°	70	70
» » » 6°	68.80	68.80
» » » 7°	69.50	69.50
» » » 8°	69.40	69.40
OO.PP. I.ST. 9% 9°	81	81
» Anas 6% '66	60.20	59.80
» » 7% '72	62.60	62.60
» Aut. 6% 1°	61.50	61.40
» » 7% 1°	62.45	62.30
» » » 2°	62.075	62.075
FF.SS. 6% '65 I	77	77.50
» » '65 II	76.30	75.80
» » '66 I	74.80	74.80
» » '66 II	74.975	74.975
» » '67	73.40	73.40
» » '69 I	69.75	69.75
» » '69 II	79.90	79.90
» » '70	66	66
» 7% '71	71.50	71.50
» » '72 I	73.80	73.80
» » '72 II	70	70
A.F.S. 6% '67	74.20	74.20
» » '68	72.40	72.40
» » '69	69.70	69.70
» 7% '70	70.80	70.80
» » '71	78.40	78.40
» » '72 I	78.60	78.60
» » '73	80	80
» 8% '74	88	88
» 8% '75	92.50	92.50
P.Verde 6% Sp. 1°	80.10	80.10
» » » 2°	77.40	77.40
» » » 3°	77.50	77.50
» » » 4°	74.50	74.50
» » » 5°	73.30	73.30
» » » 6°	73.20	72.80
» » » 7°	71.20	71.20
» » » 8°	69.20	69.20
» 7% I	73.20	73.20
» » II	70.30	70.30
Icipu vent. 5½%	91.80	91.80
» » 6%	73.80	73.65
» » 7% 1°	70.20	70.20
» » » 2°	68	69
» » » 3°	66.80	66.80
» » » 4°	66.40	66.40
» » » 5°	69.30	69.30
» » » 6°	69	69
IMI 7% XXVIII	74.85	74.80
» » XXIX	75	74.80
» » XXX	97	97
» » XXXI	94.10	94.10
» » XXXII	85.30	85.30
» » XXXIII	75.30	75.30
» » XXXIII op.	96.60	96.60
» » XXXIV	69.20	69.20
» » XXXV	75.60	75.60
» » XXXVIII	68.20	68.20
» » XXXIX	70.20	70.20
» » XL	93.50	93.50
IMI XLI 8%	72.50	72.50
» XLII 8%	69.90	69.90
» XLIII 8%	85	85
» XLIV 8%	—	—
» XLV 8%	81.50	81.50
» s.s. '64 I.V.	86	86
Eni Sud 6% '64 9°	96.70	96.70
Fiat 5½% '60	92.30	92.30
Olivetti 7% '58	—	—
Olivet. 6½% '59	94	94
» 5½% '62 1°	85.60	85.60
» 5½% '62 2°	91.90	91.90
It. Gas 5½% '61	84.20	88
Rumianca 5½% '60	—	—
» » '62	88.70	88.70
Viberti 7% '59 I	92.50	92.50
» » » II	92.50	92.50
Fornara 7% '56	—	—
RIV 5½%	68.50	68.50
Lancia 5½% '60	—	—
» » '62	89.80	89.80
Fergat 8%	91	91
Torino-Savona 5½	85.30	85.30
Tr.G.S.Bern. 5½	83.90	83.90
Cart. It. 5½ '62	77.50	77.50
Isvelm. 6% '64 9°	94.50	94.50
» » » 10°	92.60	92.60
» » '65 11°	90.40	90.90
» » '66 12°	88.50	88.50
» » '67 13°	85.80	85.80
» » » 14°	82.60	82.60
» » '68 15°	81.90	81.90
» » '69 16°	81	81
» 7% '70 17°	80.20	80.20
» » '71 18°	78.15	78.15
» » » 19°	77.20	77.20
» » » 20°	75.80	76.20
» » » 21°	74	74
» 9% » 22°	87.80	87.80
Torino 6% '52	80.50	80.50
» Acm 5½ '60	74.50	74.50
» » » '62	—	—
S. Paolo 5%	85	85
» 6% conv.	71.80	71.80
» 6%	70.80	70.80
» O.P. 6% conv.	66.40	66.50
» » 6%	66.40	66.50
Credito Fond. 5%	78.60	78.60
C.I.S. 7% '70	84.80	85.50
» » '71 1°	80.50	80.50
» » » 2°	77.50	77.50
» » '72	75.50	75.50
» » '73	73.50	73.50
C.F.Piem. V.A. 6%	70.80	70.80
OBBLIG. IN VALUTA ESTERA		
Enel 7½% ($)	70	70
OBBLIGAZ. CONVERTIBILI		
Beni Imm. It. 7%	66.40	66.40
Imm. Roma 6%	—	—
IRI Stet 7%	80.50	80.50
Rumianca 6%	83	83
Pirelli S.p.A. 5%	69.50	69.50
Med. Fingest 7%	96	96
Med. C. Erba 7%	69	69
» Viscosa 7%	76.70	76.70
Med. Sip 7%	80	80
» S. Spirito 7%	86.50	86.50
» Montefibre 7%	69.70	69.70
Metalli 6%	73	73
Liquigas 7½% '70	55	55
» » '71	54	54
» 7½% '72	51.80	51.80
» 7% '73	49	49
GIM 6%	69	69

Ancora ribassi e pochi affari

TORINO — Si è accentuata nella seduta odierna la mancanza di scambi e la tendenza riflessiva del mercato azionario. Ad eccezione delle Fiat che sono state tra i pochi valori trattati ad iscrivere recuperi, il resto del listino ha subito ulteriori cedimenti che, seppure non molto sensibili, hanno contribuito a riportare la quota su basi deboli e piuttosto sacrificate. Continua invece la richiesta delle Alitalia che segnano anche oggi sensibili guadagni. Trascurati sono apparsi gl'industriali e i tessili mentre decisamente riflessivi sono stati chimici, bancari, finanziari e assicurativi. Nel comparto obbligazionario, scarsa l'attività ad eccezione di una richiesta di titoli indicizzati.

BORSA CONTINUA — Fiat ord.: 2005, 2005, 2003; priv.: 1675, 1677. Fixing: Generali denaro 36.600, offerta 36.800; Saffa risp. 1420; Liquigas risp. 45.

Quotazioni delle valute estere nel mercato parallelo: sterlina oro vecchia 48.000; 50.000; sterlina oro nuova 51.000; 53.000; marengo svizzero 43.000; 46.000; sterlina carta G. B. 1640; 1670; dollaro Usa 862, 882; marco germanico 416. 426; franco svizzero 444, 445; franco francese 184, 192.

A MILANO

L'altalena dei prezzi riprende in Borsa e la flessione di ieri, specie sui valori chimici, è stata oggi arginata e il mercato è apparso moderatamente migliore nelle prime battute e disposto a recuperare il terreno perduto. Infatti le Fiat si sono riportate ben presto sopra quota 2000, seguite dalle privilegiate e dalle Ifil. Anche nei settori assicurativi, finanziari e bancari si è registrato ben presto qualche recupero. Ancora molto fiacche e contrastate le Montedison, la cui chiusura è avvenuta in ritardo. Il listino ha registrato un andamento irregolare, con modesta prevalenza di recuperi in un mercato apparso nuovamente incerto sul finale. L'attività è stata sospesa per i funerali dei due giovani uccisi l'altra notte a Milano.

Ecco le quotazioni:

Abeille 7050; Aedes 1285; Alitalia 3250; Alivar 887; Alleanza 15800; Assicuratr. 125700; Bastogi 456; B.co Roma 11690; Beni imm. or. 321; Beni imm. pr. 156,50; Beni stabili 1990; Breda 1363; Burgo or. 4615; Burgo pr. 3015; Caffaro 282; Cantoni 3411; Carlo Erba or. 780; Carlo Erba pr. 440.

Cascami 4300; Cementir 604; Ciga 893; Coge 790; Comit 14310; Comp. Milano or. 6780; Comp. Milano pr. 3000; Comp. Toro or. 6100; Comp. Toro pr. 3050; Cond. Acqua 670; Credit 2110; Cucirini 2745; Dalmine 259,50; E. Marelli 173; Eridana 1528; Eternit 630; Falk or. 3340; Falk pr. 3205; Fiat or. 2000; Fiat pr. 1680.

Finmare 67; Finsider 78; Fisac 1263; Fond. Incendio 5400; Fond. Vita 13.900; Generalfin 860; Generali 36.650; Gilardini 3420; Gim 1925; Ginori 98; Ifil 4191; IMM. Roma 78; Iniziativa 3800; Interbanca 11.240; Invest 1453; Isvim 1705; Italcable 2899; Italcementi 10.380.

Italgas 644; Italia Ass. 17.250; Italsider 133; La Centrale 3570; L'Ausiliare 4060; Lepetit or. 12.640; Lepetit pr. 12.610; Linificio 320; Liquigas 58; Magneti M. 394; Magona 1660; Marzotto 1000; Mediobanca 32.700; Metalli 1995; Mira Lanza 15.510; Mittel 880; Mondadori pr. 618; Montedison 144; Montefibre or. 102; Montefibre pr. 189.

N.A.I. 560; Nebiolo 273; Nord Milano 388; Olcese 42,50; Olivetti or. 1060; Olivetti pr. 844,50; Pacchetti 34; Pierrel 280; Pirelli e C. 2222; Pirelli S/p.A. 1024; Ras 54.450; Rinascente or. 38; Rinascente pr. 25; Risanamento 2950; Rumianca 1250.

Sffa 4120; Sai 5270; Sarom 905; Sifa 556; Sip 1521; Sme 225; Stampati 4100; Standa 1715; Stet 1870,50; Tecnomasio 304; Terni 80; Tosi Franco 12.050; Trafilerie 483; Un. Manifat. 8300; Viscosa or. 594; Viscosa pr. 3900; Westinghouse 9999.

Prezzi informativi: sterlina oro vecchio 49.000, 50.000; sterlina oro nuovo 51.500, 52.500; marengo svizzero 46.000, 48.000; oro fino 4750, 4950; argento 139.750, 143.750.

A GENOVA

Seduta ancora in leggero ribasso con scambi ridotti. Le maggiori cedenze vengono segnate su tessili e chimiche. Migliori le comunicazioni.

Centrale 3680; Generali 36.750; Ras 56.400; Meridionali 454; Nai 600; Viscosa ordinarie 600; Viscosa privilegiate 395; Finsider 79; Italsider 133; Fiat ordinarie 2003; Fiat privilegiate 1678; Sip 1525; Montedison 146,50.

Madrid: ucciso il direttore delle carceri

MADRID — A raffiche di mitra, tre terroristi hanno ucciso questa mattina il direttore degli istituti di pena spagnoli, Jesus Haddad, quarantenne. Haddad è stato falciato all'uscita di casa, mentre si avviava in ufficio; è stato prontamente trasportato in ospedale, ma è morto poco dopo il ricovero.

Haddad era stato nominato direttore degli istituti di pena nel dicembre scorso, ed era rimasto subito coinvolto in un caso che aveva destato scalpore in Spagna: un detenuto del tristemente famoso carcere di Carabanchel, che nel periodo franchista aveva ospitato i detenuti politici più in vista, era morto in seguito alle percosse subite dalle guardie carcerarie. L'episodio aveva provocato una serie di reazioni a catena da parte di gruppi politici e dell'opinione pubblica, che erano sfociate in un'ondata di manifestazioni contro la situazione nelle carceri spagnole e i metodi «correttivi» che continuavano ad esservi adottati. Il direttore del carcere di Carabanchel era stato rinviato a giudizio proprio otto giorni fa.

Per il momento la polizia non dispone di nessuna indicazione sulla matrice dei tre terroristi (l'attentato finora non è stato rivendicato). I primi testimoni oculari sostengono che si trattava di persone giovani.

L'episodio mostra analogie con l'assassinio del giudice Riccardo Palma, anch'egli funzionario del settore carcerario, che la mattina del 14 febbraio era stato ucciso a raffiche di mitra mentre usciva di casa a Roma.

DOVREBBERO SPARIRE LE DITTE «PARASSITE»

Con il brevetto sui farmaci si dà impulso alla ricerca

DANIELA DANIELE

ROMA — Si farà un po' d'ordine nel caotico mondo delle medicine? L'intenzione della Corte Costituzionale sembra proprio questa. L'ultima sentenza emessa, infatti, giudica incostituzionale la norma, del 1939, che vietava nel nostro Paese di brevettare i medicinali.

La Corte ha ritenuto tale norma in contrasto con tre articoli della Costituzione: quello sull'uguaglianza fra i cittadini, quello che tutela la libera iniziativa economica privata e quello che prevede il dovere della Repubblica di promuovere la ricerca scientifica e tecnica.

E proprio nel campo della ricerca il brevetto dei farmaci dovrebbe avere maggiori ripercussioni. Che cos'è capitato finora? Alcune industrie, che possiamo definire «serie», investono non pochi quattrini nella ricerca: ne esce un prodotto che «funziona» e viene immesso sul mercato con prezzo politico stabilito dal Cip (comitato interministeriale prezzi).

A questo punto intervengono le ditte cosiddette «*di comparaggio*»: copiano la composizione del farmaco, lo lanciano sul mercato con un nuovo «maquillage», scatola diversa, colori diversi e soprattutto diverso nome, ma allo stesso prezzo. Il guadagno di queste ditte «parassite» è tutt'altro che indifferente, perché non hanno speso nulla per la «*ricerca scientifica*».

Con il brevetto questo malcostume sarebbe destinato a finire. La possibilità di brevettare i farmaci, inoltre, dovrebbe incoraggiare la ricerca. La prima avvisaglia di un certo peso di questa rivoluzione di «costume» fra gli italiani, divoratori di medicine, è stata il prontuario terapeutico extraospedaliero voluto dai medici della mutua per fissare un elenco di farmaci utili ed indispensabili ed eliminare tutto ciò che può essere inutile e dannoso alla salute pubblica.

La proposta di brevettare i farmaci era partita dall'ex ministro della Sanità Luciano Dal Falco: gli obiettivi erano essenzialmnte tre: tutelare la salute pubblica, incentivare la ricerca scientifica, e acquistare credibilità sul mercato internazionale.

Si trattava di un progetto visto nell'ambito della tormentata riforma sanitaria. La Corte Costituzionale ha messo un punto fermo alla questione: la legge sui brevetti dei medicinali, per ora, non c'è. La parola adesso spetta all'on. Tina Anselmi.

UNA LEGGE STABILIRA' CHE C'E' NEI COSMETICI

ROMA — Una legge «organica» sui cosmetici è stata presentata al Senato. Uno dei punti più importanti del provvedimento — informa un comunicato della Confcommercio — è l'elenco delle sostanze il cui uso è vietato nella preparazione dei cosmetici perché ritenute pericolose.

Vacanza a scuola

Le vacanze di Pasqua sono incominciate e termineranno il 29 marzo. Strade, giardini e parchi si riempiranno, fin dal primo pomeriggio, di ragazzini e di palloni: i più fortunati seguiranno invece le famiglie al mare o in montagna, dove gli alberghi registrano già il «tutto esaurito». Sono circa 350 mila gli studenti che avranno questa sosta di circa una settimana, esattamente a metà dell'anno scolastico: un primo bilancio si può già fare. Rispetto allo stesso periodo dell'anno scorso, ad esempio, il provveditore agli studi Lucio Pisani conferma una «maggiore regolarità generale negli studi». In vacanza, dunque, con la coscienza tranquilla e, forse, con la voglia di riprendere.

Se l'eccezione sarà respinta, il processo alle Br riprenderà mercoledì

AUTODIFESA: IN GIORNATA IL VERDETTO

Prosegue, non prosegue? La continuazione del processo alle Br è legata alla decisione che i giudici della corte d'assise prenderanno in giornata, sulla eccezione d'incostituzionalità per l'autodifesa presentata da dodici difensori d'ufficio su venti. Dopo la serie di interventi di ieri degli avvocati pro e contro l'autodifesa — quattordici in tutto — il pubblico ministero Luigi Moschella ha esposto stamattina i motivi della sua opposizione alla richiesta di demandare alla Corte Costituzionale il quesito sul contrasto tra le norme che sanciscono l'obbligatorietà della presenza di un difensore «tecnico» (art. 125 e 128 del codice di procedura penale) e i principi costituzionali sulla inviolabilità dei diritti dell'uomo (articoli 2 e 24 della Costituzione).

Il p.m., nel suo complesso intervento, ha chiarito i motivi che rendono, a suo parere, «ineliminabile» la figura del difensore nella procedura processuale italiana. Il dottor Moschella ha concluso negando recisamente che quello in corso contro i brigatisti rossi sia un processo politico: «Si giudicano qui persone che sono ritenute responsabili di precisi reati, politici o no lo vedremo durante il dibattimento». *In aula anche stamane erano presenti come «osservatori» solo tre dei quindici brigatisti detenuti: Arialdo Lintrami, Nadia Mantovani e Roberto Ognibene.*

Alla lunga requisitoria (è terminata alle 12) sono seguite le repliche degli avvocati: hanno preso la parola l'avvocato Geo Dal Fiume, a nome dei dodici legali che hanno sollevato l'eccezione d'incostituzionalità, e l'avvocato nuorese Giannino Guiso, difensore di fiducia di alcuni imputati a piede libero, che ha risposto al p.m. ribadendo la natura «politica» del processo.

Dopo una controreplica di Moschella, la corte si ritirerà in camera di consiglio per decidere. La risposta è attesa in serata. Sul presidente Barbaro, sul giudice a latere Mitola, sui sei giudici popolari effettivi (i supplenti potranno intervenire nella discussione, ma non hanno diritto di voto) pesa la responsabilità di fermare temporaneamente o far proseguire il processo.

Se l'eccezione sull'autodifesa fosse riconosciuta «non manifestamente infondata», *il dibattimento dovrebbe essere sospeso fino alla risposta della Corte Costituzionale. Voci raccolte durante l'udienza di stamane dànno quasi per certo, però, che la corte respingerà la richiesta di porre la questione ai giudici romani. In questo caso il processo riprenderà mercoledì prossimo. La decisione deve essere assunta a maggioranza semplice; se la votazione desse un risultato pari (quattro contro quattro) il voto del presidente diventa determinante.*

Favorevole all'autodifesa è un gruppo eterogeneo di legali. Bianca Guidetti Serra ha riassunto per tutti le motivazioni dell'eccezione: «Diritto alla difesa non è sinonimo di obbligatorio intervento del difensore, è diritto personalissimo dell'imputato che lo potrà esercitare nel modo che ritiene più consono ai propri interessi»; «Non potrebbe più chiamarsi difesa quella che si svolgesse in contrasto totale con la volontà dell'imputato»; «Non si può costringere un ammalato a curarsi».

Più omogeneo il gruppo dei legali contrari all'autodifesa — sette, variamente collocati nell'area di sinistra, più gli avvocati di parte civile —, la cui posizione si può riassumere nell'intervento del rappresentante dell'Avvocatura di Stato, Bestente: «Nel nostro sistema processuale l'imputato ha già la facoltà di presenziare al dibattimento, intervenire, rifiutarsi di rispondere o assentarsi. La difesa d'ufficio è una garanzia in più e non una limitazione ai suoi diritti. Porre la questione di incostituzionalità è un falso problema: non si tratta di creare un diritto nuovo, ma di applicare nel modo migliore possibile il diritto esistente».

E gli imputati? Il problema li interessa relativamente. La loro posizione è ormai arcinota: non si limitano a rifiutare i difensori di fiducia o d'ufficio, escludono del tutto la difesa, in quanto «il processo alla rivoluzione non si può fare». *Per dimostrarlo, vogliono che il processo continui. Paradossalmente, sono contrari all'autodifesa. In ogni caso userebbero questo diritto non per difendersi, ma più probabilmente (lo ha detto ieri l'avvocato Guiso)* «per discutere, per accusare».

m.sp.

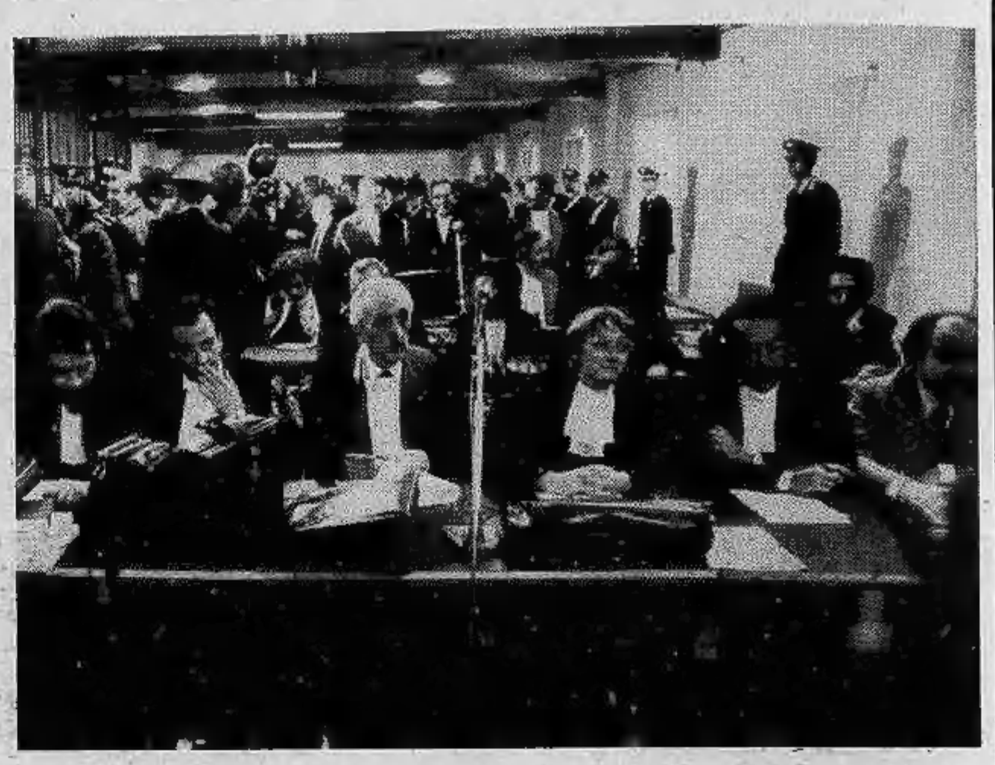

I difensori di Naria al giudice Caselli: prove inconsistenti

Subito contestata l'istruttoria di 2 anni

L'istruttoria per l'uccisione del procuratore generale di Genova Francesco Coco e di due agenti della scorta, appena depositata, a un anno e dieci mesi dall'attentato, è stata subito contestata dagli avvocati dell'unico imputato Giuliano Naria. Il dottor Caselli, a cui sono stati rimessi gli atti, ha riaperto l'istruttoria e già ieri ha interrogato nuovamente due testimoni.

Secondo gli avvocati Edoardo Arnaldi di Genova e Sergio Spazzali di Milano il Naria, indicato da due testimoni come il brigatista che sparò all'appuntato dei carabinieri Antioco Dejana, autista del magistrato, sarebbe stato incriminato con prove artefatte.

La memoria, presentata per far riaprire il caso, sottolinea: «Appare strano che gli unici due testimoni "che contano" siano anche gli unici ad avere pendenze con la legge penale tanto da essere stati portati ad alcuni riconoscimenti in stato di detenzione».

Di loro vengono rivelati per la prima volta i nomi: Tony Grbelja ed Elio Leonardi. Il primo, detto anche «lo slavo», è stato rintracciato dalla polizia, il secondo dai carabinieri. L'8 giugno '76, giorno dell'eccidio, Tony Grbelja si trovava al caffè Port Moka in via Balbi, di fronte al punto dove l'appuntato Dejana aveva posteggiato in attesa che il brigadiere Saponara accompagnasse il magistrato alla sua abitazione in salita Santa Brigida.

Lo «slavo» dice: «Ero sulla porta del caffè». *Altre testimonianze asseriscono invece che si trovava all'interno. L'uomo ha raccontato alla polizia di aver visto due uomini, uno basso e uno alto, avvicinarsi all'auto del carabiniere. A sparare sarebbe stato il primo. Nell'identikit dell'assassino che gli venne mostrato riconobbe prima Angelo Mangini. Soltanto in un secondo tempo modificò le sue affermazioni davanti alle foto segnaletiche dei «brigatisti», indicando invece Giuliano Naria.*

Elio Leonardi, il testimone trovato dai carabinieri, assistette all'uccisione dell'autista da un altro locale vicino, il bar Sergio. La sua descrizione del «commando» è diversa, cambia più volte, è impreciso anche quando descrive le modalità della fuga. Ci sono poi agli atti due verbali contrapposti di riconoscimento fotografico compilati negli uffici del Nucleo investigativo dei carabinieri, lo stesso giorno e la stessa ora, sottoscritti dal maresciallo Pinna e dal Leonardi.

Tante imperfezioni e contraddizioni hanno consentito ai due avvocati di richiedere la riapertura dell'istruttoria e di appoggiare la richiesta di assoluzione con formula piena dall'accusa di omicidio. Intanto Giuliano Naria, condannato a 2 anni e 2 mesi di reclusione dal tribunale di Aosta per detenzione di armi e documenti falsi, è sempre detenuto nel carcere dell'Asinara. Mentre si trovava nel penitenziario di Porto Azzurro, aveva sposato una ragazza di Alassio, Rosella Simone, fermata con lui il 27 luglio dello scorso anno quando venne rintracciato in Val d'Aosta.

al. rig.

Giuliano Naria

TRANA

Bomba contro il sindaco

Una bomba di piccola potenza è stata lanciata ieri sera da uno sconosciuto nel giardino della villa del sindaco di Trana, Fernando Sada, 46 anni, geometra democristiano. Erano circa le 22,30 quando in via Roma 70, proprio al centro del paese, si è fermata un'auto. Ne è sceso un giovane che ha lanciato qualcosa nel giardino, poi è risalito in macchina, partendo a tutta velocità. Un attimo dopo il botto, fragoroso, che ha rotto un po' di vetri, ma senza fare altri danni. Il sindaco, comunque, non era in casa: in questi giorni è a Palma di Maiorca con tutta la famiglia. Nella villetta c'era solo l'anziana madre. I carabinieri stanno indagando per rintracciare l'attentatore.

PIOSSASCO

Vandali contro la scuola

Grave atto di vandalismo questa notte a Piossasco nella scuola di via Alighieri della quale è in corso la sopraelevazione. Un gruppo di ragazzi (forse già identificati dai vigili di Piossasco e dai carabinieri di Orbassano) è entrato nel cantiere e con un fitto lancio di mattoni e di pietre ha rotto tutte le vetrate del piano inferiore (oltre 17 grossi vetri sono stati infranti) mentre sul versante opposto i vandali, probabilmente armati di una carabina, hanno sparato a ripetizione contro gli stessi cristalli danneggiandoli interamente.

Il commando è poi salito al piano superiore e, usando attrezzi e materiale del cantiere (picconi, mattoni, ecc.) ha abbattuto i muri interni divisori in mattoni, già costruiti dall'impresa nel corso dei lavori di sopraelevazione dell'edificio.

I danni sono ingenti ma ciò che ha maggiormente impressionato è stato l'accanimento con il quale i vandali hanno infierito.

COME "RITUALE„ IL FEROCE OMICIDIO DELLA FOTOMODELLA

UN «GIOCO» DEGENERATO IN DELITTO

NEVIO BONI

Dieci anni fa, quando Martine Beauregard, una giovane e bella prostituta, fu ritrovata nuda e morta in un fosso di Vinovo, toccò al dottor Montesano, allora capo della Mobile, iniziare l'inchiesta. Dopo qualche giorno, gli fu richiesto come procedessero le indagini: «*Abbiamo sollevato una pietra* — rispose scuotendo la testa — *e abbiamo scoperto un brulicare di vermi*». Il delitto è ancora impunito.

Il capitano Sechi dei carabinieri di Moncalieri, cui tocca l'ingrato compito di fare luce sull'omicidio della modella Eugenia Origa, freddata con quattro colpi di pistola alle tempie e semisepolta in un fosso lungo la strada di Orbassano, è un uomo di poche parole, ma si trova oggi di fronte alla stessa situazione del collega. Ma vuole risolvere il caso.

Quello di Martine Beauregard non fu un vero e proprio delitto, perché la ragazza morì durante un festino in circostanze oscure, soffocata disse il perito, forse da un cuscino. Chi era con lei, però, preferì scaricarla in un fosso piuttosto che affrontare lo scandalo.

Ed è lo stesso tipo di gente bene, la stessa paura che oggi aiuta degli assassini. Perché Eugenia Origa è stata invece assassinata crudelmente, con una determinazione feroce. Anch'essa probabilmente è morta durante un convegno, ma poi è stata rivestita e sepolta sotto un palmo di terra per ritardare la scoperta del delitto e avere il tempo di confondere gli indizi. Gli esecutori sono almeno due.

La chiave del «giallo» è nei movimenti che la vittima ha compiuto quando l'amica Tiziana Nicola, presso cui aveva trascorso la notte prima di scomparire, l'ha lasciata in via Sacchi nei pressi della stazione dei pullman per Giaveno. Quelle ultime ore sono oscure e ci sono state contraddizioni nelle testimonianze.

A Rita Manca, l'altra amica che quella notte e la sera prima era con le due ragazze, queste contraddizioni sono costate l'arresto. Ieri è stata interrogata in carcere dal magistrato dottor Bernardi e sembra abbia sciolto ogni dubbio. Probabile che venga rilasciata oggi stesso.

E' la prima a pagare l'omertà, altri la chiamano «discrezione», che regna nell'ambiente che frequentava Eugenia Origa. Probabile che la pressione degli inquirenti su altri amici della vittima, nelle prossime ore si faccia più dura.

E' assolutamente necessario scoprire le fonti di reddito della fotomodella che con il suo lavoro, del tutto provvisorio e saltuario, non poteva certo permettersi tanta eleganza. C'è il sospetto che fosse la ragazza-specchio di qualche amico particolare, senz'altro era in un «giro» eccentrico che va da Torino, a Pinerolo, Cuneo e nello stesso paese dov'era nata e abitava, Giaveno.

Nel dramma c'è qualcosa di equivoco e misterioso. L'hanno giustiziata come in un rituale, ma ciò che è accaduto è andato tragicamente al di là di un «gioco perverso». Non è possibile che non ne fossero al corrente persone che sono estranee al delitto. Tacendo esse si rendono complici degli assassini.

Stanotte in via Guido Reni

AUTO IN FIAMME

L'automobile di un operaio è stata incendiata questa notte da alcuni sconosciuti. Pare che l'atto di vandalismo abbia un movente politico. Se ne sta interessando il Digos, il nuovo ufficio politico della questura.

La vettura, una Ford Escort, appartiene a Bruno Zuccolotto, 26 anni, via Guido Reni 125. Gli incendiari hanno infranto il vetro di un finestrino ed hanno lanciato all'interno dell'auto uno straccio imbevuto di benzina. La vettura ha quindi preso fuoco senza provocare però danni alle abitazioni perché il serbatoio era vuoto.

DISAGI IN TRENO

ROMA — Per uno sciopero di 24 ore in atto dalle 5 di questa mattina del personale di Torino della compagnia internazionale delle carrozze-letti, potranno verificarsi — ha informato la compagnia — anomalie nei servizi di carrozze-letti e di ristorazione di alcuni treni con capolinea nella nostra città. A causa dei turni di lavoro ripercussioni dello sciopero di oggi potranno aversi domani e dopodomani per i collegamenti di carrozze-letti

Lo sparatore di via Stradella ha confessato: vendetta

CACCIA AGLI ALTRI DUE KILLERS

L'assassino è stato scoperto, ma il caso non è ancora completamente risolto. La polizia sta cercando i due complici che domenica sera hanno accompagnato Guido Capano, 26 anni, ora detenuto alle Nuove, nell'alloggio di via Stradella 206 dove Antonio Torrente, «il tunisino» ospite di amici, è stato freddato con tre colpi di lupara alla schiena.

Guido Capano ha sparato: lo ha confessato nel tardo pomeriggio agli inquirenti. E' crollato al termine di un interrogatorio stridente, in cui non è riuscito a fornire un alibi credibile. A smascherarlo è stata la testimonianza di un giovane, amico della famiglia di Santo Agnello, 42 anni, moglie e quattro figli, proprietario dell'alloggio che è stato teatro del delitto.

«Abbiamo avuto un litigio — *ha confessato l'assassino* —. Il Torrente faceva sempre lo sbruffone: siamo venuti alle mani, lui ha afferrato un collo di bottiglia e mi ha sfregiato all'occhio sinistro. Gli ho chiesto di pagarmi i danni, lui mi ha schernito. Così glieli ho fatti pagare a modo mio».

Guido Capano ha sul volto i segni del litigio. Una benda gli copre l'occhio e la guancia sinistra, ma gli inquirenti non credono alla sua versione.

Per ora di chiaro c'è solo la dinamica del delitto. Dopo lo «sgarro» l'omicida ha seguito Antonio Torrente con due complici fin nell'alloggio di Santo Agnello. La famiglia era riunita per la cena. Un calcio alla porta e i tre sono entrati con le armi spianate.

Allontanati i presenti, sono rimasti soli con la vittima. Due, tre colpi di lupara alla schiena da distanza ravvicinata, un grido, un rumore di sedie e un tonfo sul pavimento. Poi la fuga.

Ma il testimone, amico della famiglia Agnello, ha riconosciuto l'assassino. Stava andando a telefonare alla guardia medica, perché la padrona di casa si era sentita male, quando sulle scale ha incrociato i tre killers. «Dov'è il Torrente?». Il giovane ha avuto un attimo di esitazione: «E' di sopra, a casa di Santo».

Gli inquirenti, il capo della Mobile dott. Fersini e il dott. Pappalardo, hanno subito capito che era un teste chiave e, dopo un interrogatorio di 12 ore, sono riusciti a farlo parlare. Ora si cercano i complici, che dopo l'arresto dell'assassino hanno cercato di far perdere le proprie tracce. Anche la posizione di Santo Agnello dev'essere chiarita: la polizia non esclude che sia stato lui ad attirare Antonio Torrente nella trappola. In questo caso sarà denunciato per favoreggiamento.

TACCUINO DEL LETTORE

Oggi festeggiamo

S. Ottaviano, S. Nilde, S. Saturnino, S. Linda, S. Cherubino. Oggi mercoledì 22 marzo: il sole è sorto alle 6.29 e tramonta alle 18.42. Quinto giorno dopo il primo quarto. Domani festeggiamo: Fedele, Lea, Vittoriano, Procopio.

Premi medicina del lavoro — L'Istituto nazionale per le Assicurazioni contro gli Infortuni sul lavoro (Inail) ha istituito tre premi di studio internazionali biennali in medicina del lavoro, medicina legale e delle assicurazioni in traumatologia, da conferire agli studiosi di qualsiasi nazionalità, che abbiano apportato con la loro attività scientifica un effettivo ed originale contributo allo sviluppo delle scienze. L'assegnazione dei premi per il 1978, di 40 milioni ciascuno, sarà effettuata da una commissione internazionale entro il 31 prossimo.

Incontro di federalisti europei — Oggi sarà in visita nella nostra città una delegazione di federalisti austriaci guidata dal segretario generale del Mfe in Austria Max Vratschge. Alle 18, nei nuovi locali di via Schina 26, si incontrerà con i federalisti torinesi. Il convegno servirà a cementare la collaborazione fra i due gruppi federalisti e permetterà uno scambio di informazioni sulla situazione politica dei due paesi.

UNA FAVOLOSA OCCASIONE PER ACQUISTARE TUTTO L'ABBIGLIAMENTO
UOMO-DONNA ALLO
SPACCIO CONFEZIONI

Camicie uomo Oxford	L. 5.000
Pantaloni uomo p. lana	L. 15.000
Gonne gabardine lana	L. 15.000
Tailleur misto lino/velluto	L. 25.000/30.000
Abiti uomo con gilet	L. 35.000
Soprabiti uomo-donna	L. 35.000
Jeans velluto	L. 10.000

APPROFITTATENE SUBITO IN
● VIA CHERUBINI, 15
(quasi angolo c.so G. Cesare)
● CORSO R. MARGHERITA 80
(angolo via Rossini)

IL RICORSO DEL PROF. DEL FANTE CONTRO L'ARRIVO DEL DOTT. CASAROTTO

Stamane il Blalock va al tribunale amministrativo

I SINDACATI

La Federazione Cgil-Cisl-Uil unitamente alla Flo (Federazione lavoratori ospedalieri) dopo la verifica, attuata con il Presidente del C.d.A. dell'ospedale San Giovanni, sull'evolversi della situazione al centro Blalock, ritiene che ci sia la necessità di ribadire con forza le priorità poste dal Sindacato in ordine alla ristrutturazione ed alla ripresa dell'attività del Centro.

1) Riconfermando la linea seguita in questi mesi le OO.SS. chiedono che l'attività del Centro riprenda in tempi brevi, con la massima efficienza, al fine di evitare il blocco delle prestazioni e respingere i tentativi di espropriare l'ospedale pubblico di un servizio qualificante e necessario alla comunità.

2) Le OO.SS. chiedono che l'istituzione del dipartimento passi attraverso l'attivizzazione degli strumenti previsti per legge e dal contratto unico (cioè il Consiglio di dipartimento e l'assemblea degli operatori). Questo per garantire il massimo di responsabilizzazione e partecipazione di tutte le componenti, mediche e non, nelle scelte operative e di programma.

3) Le OO.SS. rivendicano la necessità di stabilire un confronto permanente e pubblico sul programma di ristrutturazione del Centro e sulla sua fattibilità. La produttività di questo servizio, che deve necessariamente essere calcolata in vite umane, al di là delle facili demagogie e delle drammatizzazioni, deve essere elemento di discussione non solo degli addetti ai lavori, ma soprattutto dell'utenza.

Un serio intervento sanitario parte da una corretta informazione sulle reali possibilità scientifiche esistenti contro le infermità: superare il «culto» del medico ed il facile miracolismo è il primo passo per determinare una gestione diversa di questi servizi.

Per ultimo le OO.SS. sottolineano come estremamente negativa la presa di posizione del professor Del Fante, che attraverso un ricorso amministrativo teso a salvaguardare la sua posizione professionale tende a bloccare un processo di riqualificazione che necessariamente vede coinvolto il professor Casarotto.

Ancora una volta si dimostra come le aspettative dei lavoratori per la Riforma sanitaria e dei servizi debbano purtroppo scontrarsi con interessi personali che mettono in discussione i processi di riforma e di riqualificazione professionale in grado di dare all'utenza un servizio effettivamente qualificato. Così come le OO.SS. non hanno fatto precedentemente problemi di persona quando si è teso a fare di Morino il capro espiatorio, ora le OO.SS. ritengono debbano essere respinte tutte le ingerenze personali alla ripresa della piena attività del Centro.

Casarotto

COSIMO MANCINI

Si inizia questa mattina, dinanzi al tribunale amministrativo, la discussione del ricorso presentato dal prof. Piero Del Fante, l'aiuto con più titoli del centro di cardiochirurgia «A. Blalock», contro l'insediamento del dott. Dino Casarotto dell'Università di Padova.

Con una nemmeno larvata intenzione di condizionare le decisioni del tribunale amministrativo i sindacati confederali (Cgil, Cisl e Uil) e la Flo (Federazione lavoratori ospedalieri) hanno diramato un comunicato che è una severa censura del prof. Del Fante. I sindacati dicono in sostanza che il chirurgo torinese ha fatto malissimo a ricorrere al tribunale amministrativo per far valere i propri diritti calpestati dall'Università e dall'Ospedale San Giovanni.

Negli anni scorsi avevamo accusato i sindacalisti dell'ospedale di tacita connivenza con le passate amministrazioni. Ora che al vertice dell'Ente è insediata una direzione comunista, i sindacati sono usciti dal silenzio per avallare ogni scelta e ogni decisione presa dai nuovi amministratori.

Nei giorni scorsi il segretario dell'Esecutivo sindacale del San Giovanni si è dimesso perché era accusato di lasciarsi troppo influenzare dal presidente dell'ospedale (entrambi sono comunisti). Con questo comunicato l'intero sindacato sembra dimostrarsi subalterno dell'amministratore. La decisione di far venire il dott. Casarotto a Torino è stata presa dall'ing. Poli e quindi avallata dalle autorità universitarie.

Come abbiamo già scritto la venuta del dott. Casarotto nasconde un vasto giro di cattedre che riguardano interessi personali di uomini che vantano appoggi politici. Che l'operazione Casarotto sia una manovra di regime lo dimostra il fatto che i medici del «Blalock» si sono dichiarati favorevoli alla venuta di un chirurgo esterno, purché abbia le carte in regola. L'amministrazione, con l'appoggio dell'Università e dei sindacati, cerca di imporre una soluzione illegale.

Non commentiamo per intero il comunicato perché richiederebbe troppo spazio. Ci limitiamo a sottolineare la frase al punto 3 che parla di «facili demagogie» e «drammatizzazioni». Evidentemente per i sindacati non è sufficientemente drammatico che al «Blalock» siano morte in sei anni 100 persone in più di quante ne sarebbero morte se il centro fosse stato efficiente.

Licenziamenti Accarini

ATTENTATO PRIMA DEL PROCESSO

L'auto dell'industriale Lorenzo Viarengo, di 45 anni, contitolare della ditta «Accarini» di Torino, è stata incendiata nella tarda serata a Collegno, dove era parcheggiata in via Antony, nei pressi dell'abitazione dell'industriale.

L'attentato è stato rivendicato con un volantino firmato dai «Nuclei proletari comunisti» e ritrovato in una cabina telefonica dopo una telefonata alla redazione di Torino dell'Ansa.

Nel volantino, che riassume le vicende della «Accarini» — una fabbrica di stampaggio di lamiera che occupa 40 operai attualmente in cassa integrazione dopo una vertenza che aveva portato tempo addietro all'occupazione e allo sgombero della fabbrica stessa — si accusa la «Accarini-Viarengo» di *«voler disgregare gli operai a Torino per trasferire con maggiori profitti la produzione in Valle di Susa con la costruzione di un'altra fabbrica a Sant'Ambrogio. Ciò significa* — aggiunge il volantino — *divisione fra gli operai, distruzione della loro forza accumulata nella prima fabbrica e utilizzo di forza di lavoro a basso prezzo».*

Lunedì in pretura si è tenuta la prima udienza del processo intentato da due operaie recentemente licenziate contro il proprietario della fabbrica che avrebbe preso il provvedimento senza giustificati motivi. La sentenza è attesa per venerdì.

Nuova assemblea ieri ad Architettura

L'università dei «precari»

ALESSANDRO DI GIORGIO

Nuova assemblea dei docenti precari ieri ad Architettura. Non è stata affollata e vivace come quella della scorsa settimana, quando si sono poste le basi per un'analisi ed una battaglia dei precari sulla pesante *«ristrutturazione»* che si profila ai loro danni e sul quadro complessivo della bozza di riforma dell'Università inserita nel «pacchetto» degli accordi dei partiti per il nuovo governo.

E' stata piuttosto una riunione interlocutoria, di assestamento in vista delle prossime, impegnative scadenze: la serie di assemblee, facoltà per facoltà, di tutto il personale universitario che si terranno fra il 29 marzo e il 4 aprile; il ventilato sciopero nazionale del 31 marzo; la trattativa con i Consigli di facoltà, individuati come la controparte più immediata; ed infine il secondo Convegno nazionale dei precari, già in programma per l'1 e 2 aprile e slittato ora al 7-8-9 aprile.

Ancora una volta, punto di partenza e di confronto è stato un documento proveniente da Padova: il 15 marzo scorso, infatti, l'assemblea dei precari dell'ateneo veneto, che si sta dimostrando motore trainante di tutto il movimento, ha approvato una mozione che fissava le rivendicazioni specifiche dei precari. Nella linea scaturita dal Convegno nazionale del 4 e 5 marzo, i precari padovani hanno fissato questi punti qualificanti: inquadramento unico, in cinque livelli, dei docenti universitari; incompatibilità di cariche universitarie con altre cariche; reclutamento da effettuare per concorso pubblico e periodo di prova massimo di dodici mesi; rielaborazione del lavoro didattico e di ricerca; diritto allo studio nel quadro di una Università di massa; aumenti salariali tendenti all'equiparazione ai livelli del pubblico impiego; rifiuto della discriminazione giuridica ed economica fra diverse categorie di docenti; allargamento della lotta dei precari a tutte le componenti universitarie.

Gli obiettivi formulati a Padova sono stati fatti propri anche dai precari torinesi, che ieri hanno rilevato inoltre come la posizione del sindacato a Padova (precisata in una mozione che all'assemblea del 15 marzo è stata respinta) è più avanzata di quella su cui si sono attestate per ora le confederazioni sindacali a Torino. In particolare, un aspetto significativo della mozione sindacale di Padova è la disponibilità ad una ridiscussione del progetto di riforma partendo dal principio della non restringibilità dell'organico. Segno, sia pur pallido, che una disponibilità più generale dei sindacati non è un traguardo irraggiungibile.

Nei successivi interventi sono stati messi a fuoco altri elementi di valutazione che dovranno ispirare la condotta del movimento dei precari. Si è posto l'accento soprattutto sul fatto che è necessario andare ad un discorso politico complessivo di segno diverso da quello adombrato nella bozza governativa sull'Università, perché solo in un quadro di riferimento articolato e chiaro avranno valore le rivendicazioni specifiche dei precari. Scollate da questo quadro di riferimento, tutte le rivendicazioni acquisterebbero un sapore corporativo ed eluderebbero il nodo centrale della questione.

Un nodo che è ancora una volta, come è stato osservato, nelle crepe vistose che rendono pericolante l'intero edificio universitario: nel momento in cui si parla di tagli nella spesa pubblica, non si tiene conto che l'Università italiana è già al di sotto degli standard di organico e delle quote di investimento degli altri Paesi: al progetto di ulteriore penalizzazione dell'Università, i precari contrappongono il progetto di investimenti attenti e destinati a diventare produttivi.

echi di cronaca

Dealto bagno direttamente in fabbrica

tutto l'arredamento per il Vostro bagno: box doccia-specchiere-accessori-rubinetteria. Visitateci in: Via Nizza 41 e Via Cumiana 26 (Barca) Tel. 651-596

dal 1861
PROCHET
LISTE DI NOZZE
Via Pietro Micca, 6
Concessionario
Christofle

CENTRO MODA
Via Martiri Libertà, 98 - 10099 SAN MAURO T.SE - Tel. 822.15.94
PELLE PELLE PELLE
un'offerta incredibile: tutto il Piemonte ne parla!
VISITATECI IN FABBRICA
★ giubbotto scamosciato 29.000
★ giubbotto vera pelle 39.000
★ giubbotto vitello 45.000
★ jeans vera pelle 65.000
...AFFRETTATEVI!!!

NUOVI ARRIVI
CAMPIONARI
ALTA MODA
ABBIGLIAMENTO
MASCHILE-FEMMINILE
Bazaar
Via Cavour, 7 ■ Via Po, 39

GENERALKERO
s.a.s. di Bertolone & C.
PULIZIA
E DEMOLIZIONE
SERBATOI NAFTA
TELEFONI 739.5808 - 739.5371

C.
AGOPUNTURA
TORINO
Trattamenti classici cinesi per la cura delle forme reumatiche, artrosi e dolori in genere, terapia dell'obesità e cellulite con mesoterapia.
Prenotarsi al 332.015.
Via Delleani, 8

Per qualunque problema visivo
ISTITUTO OTTICO OPTOMETRICO
FULCHERI
10123 TORINO
VIA LAGRANGE 4
TEL. 546.026

La banda di Andrea Villa sgominata dai carabinieri: preparavano un sequestro?

Tutti arrestati gli imitatori di Vallanzasca

Ci vuole fantasia a definire «banda Vallanzasca bis» *il gruppetto di delinquenti arrestato nei giorni scorsi dai carabinieri. Pericolosi, certo, dal momento che sparacchiavano spesso e volentieri. Ma quanto a banda, il livello sembra più a quello della «banda d'Affori». Erano in quattro, guidati dal «bellissimo» Andrea Villa, vaga controfigura del femmineo Alain Delon. Con lui Angelo Foresta, appartenente ad una nota casata di fuorilegge, celebri soprattutto per una bomba piazzata tanto tempo fa sotto la «124» sport dell'avvocatessa Liliana Longhetto; Biagio Intermide, operaio con hobby delinquenziali, 32 anni, di Brindisi ma abitante a Santena, ed Eugenio Desimo, baffoni a spiovere e divisa «Mondialpol» portata con aria marzialissima e prestata, con generosa comprensione, al «Delon» di borgata per una fototessera che gli aprisse le porte della «legge».*

Insomma, un'accolta che un giorno va a rapinare il treno Cuneo-Torino (era il 19 luglio) e raccatta due sacchi di cartoline postali invece dei valori che stavano in un altro sacchetto. Che va all'arrembaggio della corriera Torino-Pancalieri e si fa su 18 milioni in assegni inesigibili neppure a Porta Palazzo. L'unico colpo che va bene è quello di Villastellone, nell'ufficio postale più rapinato dell'intera provincia torinese (cinque volte in sedici mesi) una cosa «tranquilla», insomma, da tre milioni. Ora li hanno presi tutti e nella villa di Cambiano dov'era la «base» hanno trovato gli strumenti per un futuro sequestro

Le feste in ospedale

I lavoratori del complesso ospedaliero S. Giovanni sono in agitazione per l'applicazione, domani Giovedì Santo, della semifestività riconosciuta dalla legge. L'amministrazione del gruppo ospedaliero infatti, contrariamente ad altri ospedali torinesi, aveva impedito ai lavoratori del S. Giovanni di usufruire della mezza giornata festiva dell'8 marzo.

Un'assemblea convocata il giorno successivo, 9 marzo dalle segreterie sindacali e dall'esecutivo del complesso ospedaliero, aveva deciso un incontro per martedì 13 marzo con la Regione e con la Federazione Italiana Amministratori Ospedalieri e, in caso di ulteriore risposta negativa, iniziative di lotta. L'incontro non si è verificato e per la giornata di domani, che a termini di legge non dovrebbe essere negata, i lavoratori sono dunque entrati in agitazione. In un volantino, tra l'altro, si dice: «*L'assemblea ha deciso di scendere in lotta in caso di risposta negativa... Sono passati molti giorni...*

MONCALIERI, TROFARELLO e LA LOGGIA gestiranno insieme i servizi dell'unità locale

Ma il "maschio,, al consultorio non va

MAMME E BIMBI

CLAUDIO GALLO

I comuni di Trofarello, Moncalieri e La Loggia gestiranno unitariamente, mediante una convenzione, i servizi consultoriali. Due i motivi che hanno portato a questa scelta: cominciare il lavoro di accorpamento dei vari enti in vista della completa realizzazione dell'unità locale dei servizi, che comprenderà i tre centri; e ottenere l'aumento dei contributi che la Regione fornisce ai comuni convenzionati.

I consultori erano già in attività in tutte e tre le località. Per questo sono risultati il servizio più adatto per porre le basi di una futura gestione comune del territorio. «*Il convenzionamento è una fase di transizione* — dice Eliana Cerrato, consigliere comunista di Moncalieri —/ *Il problema grosso è di arrivare all'unità locale dei servizi. In queste ultime settimane si sono tenuti alcuni incontri con il comprensorio torinese, per cominciare ad organizzare il consorzio con i tre comuni*».

I consultori saranno gestiti in collaborazione dai tre assessorati competenti, che dovranno riunirsi periodicamente. I vantaggi maggiori saranno dati da una migliore distribuzione del servizio sul territorio. Gli abitanti di Moriondo, frazione di Moncalieri, ad esempio, troveranno più comodo usufruire del vicino consultorio di Trofarello.

I consultori di Moncalieri sono tre: uno in Borgo Aie (da parecchio tempo in funzione) e gli altri a Borgo Santa Maria e Borgo San Pietro. Parallelamente a ciascuno di essi si sono formati tre collettivi di donne. Ad esercitare il controllo sul funzionamento del servizio e sull'operato dei tecnici, si è costituito da poco un comitato di partecipazione, eletto dall'assemblea degli utenti e formato da cittadini oltre che dai rappresentanti delle forze sociali del territorio.

«*Il comitato, previsto dal regolamento consultoriale, è importante anche nella sua funzione di propaganda e stimolo alla partecipazione* — continua la Cerrato —, *Il consultorio non deve limitarsi ad essere un ambulatorio: il suo ruolo caratteristico è quello dell'educazione circa i problemi della coppia e della procreazione*».

Il comitato tiene infatti i contatti con le scuole e con le fabbriche della zona.

Dunque la partecipazione è buona?

«*Molto soddisfacente direi* — afferma con evidente soddisfazione Eliana Cerrato —. *Si sono superate le aspettative: le prenotazioni devono essere fatte 15 giorni prima. Se da un lato questo testimonia la partecipazione, dall'altro è un problema che dobbiamo ancora risolvere. Nella sede di Borgo Aie, dove si ha maggiore esperienza, oltre alle visite ginecologiche si tengono colloqui preliminari fra le donne, per superare quel disagio che molte ancora provano a trattare gli argomenti legati alla vita sessuale. L'esperimento ha trovato molti consensi.*

E gli uomini? Vengono al consultorio?

«*Per molti aspetti il servizio interessa anche loro, l'educazione sessuale dell'uomo non è certo migliore di quella della donna. Ma, tranne qualche raro caso, la presenza maschile è nulla*».

PINEROLO - Una querela tra dirigenti dell'H.C. Valpellice

Hockey su ghiaccio in pretura

I magistrati di Pinerolo si occuperanno fra qualche giorno anche di hockey su ghiaccio, in seguito alla querela presentata dall'ex segretario dell'H. C. Val Pellice, Albino Rivoira, contro il dirigente Claudio Bera, dal quale era stato picchiato in seguito ad una discussione troppo accesa.

«*I pugni ormai li ho presi* — dice Rivoira — *ma il mio vuol essere un atto di protesta verso i componenti del gruppo che si è impadronito della squadra fin dall'anno scorso*».

Ruggine vecchia, quindi, che affiora alla fine di questo campionato chiuso dal Val Pellice (sponsorizzato dal GS Fiat Ricambi) con la conquista del penultimo posto in classifica, con grande delusione dei tifosi. «*Non c'è nulla di cui stupirsi* — continua Rivoira —. *La squadra non potrà funzionare fino a quando non avrà una gestione efficace ed efficiente. Nelle ultime elezioni per il direttivo, dove hanno votato persone stipendiate dalla società e giocatori minorenni, si sono avuti 82 voti per 60 presenze e 11 deleghe*».

Oltre ai voti scaturiti dal nulla, Rivoira parla anche di pranzi gratuiti, quattrini spesi senza pezze giustificative. «*Certo il discorso è lungo e scottante* — precisa Rivoira —, *ma intendo andare fino in fondo: l'hockey su ghiaccio è sport portato avanti fra mille difficoltà dalla volontà popolare e finanziato sino a ieri unicamente dai tifosi, che si sono autotassati. Tale deve rimanere. Quanto meno, deve essere gestito dalla base tramite regolari elezioni e non diventare preda di un gruppo di arrivisti*».

s. a. h.

VALCHISONE - Sindacati e Talco-Grafite

I POLACCHI DELLA MINIERA

STELIO A. HUGON

In merito alla notizia pubblicata ieri da *Stampa Sera* che si riferisce all'impiego di minatori polacchi da parte della Società Talco e Grafite Val Chisone, la Camera del Lavoro di Pinerolo sottolinea che «*la legge di polizia mineraria prevede e concede l'appalto per opere straordinarie, cioè la costruzione di gallerie e cunicoli*».

I minatori in questione fanno parte di una cooperativa che fa capo al consolato polacco di Milano, che è impegnata contrattualmente a fornire all'impresa un certo numero di presenze giornaliere, al di là dei carichi sociali e pensionistici, che sono a carico dello Stato polacco. «*Se la legge ammette queste possibilità per le opere straordinarie* — ci spiega un funzionario della Cgil, Bosio — *non la prevede però per la coltivazione delle miniere, termine tecnico che significa estrazione del minerale, che è il lavoro che fanno in realtà i polacchi*».

Se la «Talco e Grafite» ha scelto questo tipo di rapporto che scavalca la realtà sindacale e che è più «comodo» alla luce di parecchi fattori amministrativi, lo ha fatto anche per la necessità oggettiva di avere manodopera qualificata non reperibile in Italia (e gli italiani emigrati che lavorano nelle miniere del Belgio?). «*L'estrazione della grafite è molto meno dannosa per la salute* — continua Bosio —, *che altri tipi di attività. Si tratta, però, di lavoro estremamente sporco e non tutti hanno voglia di arrivare a casa, la sera, completamente neri come il carbone.*

LA MAPPA DELLA MALAVITA NELLA GRANDE ZONA DI RIVOLI

Con molti sforzi, meno reati

I carabinieri: "L'opera di prevenzione ha dato i suoi frutti„ - Il sindaco Siviero: "Con la P.S., dovrebbero avere il doppio di uomini, mezzi e paga„ - Allarmante diffusione della droga - Collaborazione con i vigili urbani

JOSE' LEVA

Quali sono le forze della malavita nella zona Ovest di Torino che conta 200 mila cittadini? I tutori dell'ordine riescono a combatterla efficacemente? I reati sono in aumento o in diminuzione? Per rispondere alle tre domande che in questo momento rivestono una particolare importanza, abbiamo interpellato carabinieri, polizia, pubblici amministratori, vigili urbani e vigilanza notturna.

La compagnia carabinieri di Rivoli, comandata dal capitano Francesco Paolo Basile, estende la sua giurisdizione sulle «stazioni» di Collegno, Alpignano, Pianezza, Almese, Avigliana, Giaveno e Rivoli. Dispone di uomini molto efficienti che suppliscono con il sacrificio quotidiano alla scarsità numerica dei reparti e degli automezzi.

Nello scorso anno i militi della compagnia hanno compiuto oltre 7 mila interventi, arrestato 261 persone, denunciato a piede libero 3872 individui. Nella zona di loro competenza sono stati consumati 6645 delitti (in maggioranza furti in appartamenti e su auto): 4892 sono stati scoperti i colpevoli. Tra questi 3 omicidi su 4, 35 rapine su 44, 16 estorsioni su 16, 107 truffe su 125. I carabinieri hanno anche fatto 70 contravvenzioni a locali pubblici, arrestato 6 persone per spaccio di droga e sequestrato 6 chilogrammi di hashish, comminato 3781 multe per violazione al codice della strada, ritirato 41 patenti e 23 libretti di circolazione, recuperato 3 miliardi circa di refurtiva.

Nella cintura Ovest di Torino, la delinquenza organizzata non esiste. Pur essendoci sul territorio oltre 6 mila pregiudicati per reati comuni e 351 vigilati speciali, i grossi reati, quando avvengono, sono sempre opera della malavita esterna. Il resto è appannaggio della delinquenza spicciola, composta, nella quasi totalità, da giovani disoccupati, dai 16 ai 22 anni.

«La continua opera di prevenzione e repressione esercitata — *dicono i carabinieri* — ha fatto sì che i reati, rispetto al 1976, subissero una flessione del 20 per cento circa. La popolazione, formata in maggioranza di operai e impiegati, è fondamentalmente sana e collabora, con il suo contegno responsabile, al nostro lavoro. Un valido e diretto aiuto lo abbiamo anche dai vigili urbani, attraverso segnalazioni, dagli agenti d'istituti privati di vigilanza che operano in zona».

A Cascine Vica di Rivoli, esiste un commissariato di p.s. diretto dal vicequestore dott. Giovanni Morello. Pur essendo prevalentemente impegnato con funzioni di polizia amministrativa, si muove con ottimi risultati anche nel campo giudiziario e investigativo. «Nella circoscrizione di Rivoli — *ricordano gli agenti* — i reati sono in diminuzione anche se lavoriamo da anni con mezzi e uomini limitati».

Dello stesso parere è il sindaco, Silvano Siviero: «Polizia e carabinieri dovrebbero avere almeno il doppio in uomini, mezzi e paga. Da anni fanno un lavoro stupendo, al limite del sacrificio personale, ma non sono santi e i miracoli non li possono fare. Così, mentre riescono a ridurre i danni della delinquenza comune, non possono agire con eguale efficacia nel campo della droga che, a mio parere, incomincia a fare la sua apparizione con frequenza sempre maggiore, davanti agl'istituti scolastici e ai circoli di aggregazione giovanile».

I vigili urbani dei vari Comuni ed in particolare quelli di Collegno, Grugliasco e Rivoli, collaborano volentieri con le forze dell'ordine. «Lo riteniamo un dovere primario — *affermano i comandanti De Marchi, Santangelo e Vielmi* — in quanto anche noi, polizia municipale, siamo sulla stessa linea di tiro, pur con compiti diversi. Se noi rileviamo un incidente sulla strada o in fabbrica, carabinieri e polizia hanno più tempo per dare la caccia a ladri e rapinatori».

A Collegno - Lui ha 26 anni, lei 54

VETRIOLEGGIATO DALL'AMANTE

Una singolare storia d'amore si è conclusa ieri in modo drammatico. La donna di 54 anni, abbandonata dall'amante di 26, accecata dalla gelosia, gli ha scagliato contro dell'acido muriatico, provocandogli ustioni gravi. La vittima si chiama Aldo Abrile, di 26 anni, abitante a Rivoli in via Ciamarella 11/2. La donna è Anna Galeazzo, 54 anni, abita a Collegno in corso Antony 15, in borgata Paradiso.

Come tante altre sere si sono dati appuntamento nella casa di lei. Per Aldo Abrile doveva essere l'ultimo convegno amoroso. Aveva infatti deciso di interrompere la relazione. L'uomo ha raccontato in ospedale: *«Ero accanto ad Anna. Le spiegavo perché era giusto lasciarci, che non si poteva andare avanti così. Le ho detto che mi ero fidanzato. Lei non ha sopportato nulla. E' scesa dal letto di fretta. E' corsa nell'altra stanza. Quando è tornata aveva in mano una boccetta. Me l'ha gettata addosso. Istintivamente* ha proseguito il giovane — *urlando dal dolore, sono fuggito».* Hanno detto i medici: *«Scappando ha evitato conseguenze irreparabili».*

L'acido muriatico gli ha colpito gli occhi e gli organi genitali. Aldo Abrile, è corso su per le scale dello stabile invocando aiuto e contorcendosi dal dolore. Sono stati chiamati i carabinieri che lo hanno soccorso e portato all'ospedale Martini. Di qui è stato portato all'Oftalmico. Si teme che il giovane possa perdere l'occhio destro. La prognosi per le altre ustioni è di 30 giorni. La donna si è poi costituita ai carabinieri. E' stata denunciata.

E' mancato improvvisamente

Enrico Lamberto

di anni 62

Affranti lo annunciano la moglie, le figlie, i generi, sorelle, fratelli, cognate, cognati, nipoti e parenti tutti. I funerali avranno luogo mercoledì 22 marzo dalla chiesa Maria Madre di Misericordia, via Gorizia 28, ore 16.
— **Torino**, 21 marzo 1978.

Nina, Maria Antonietta e Germano prendono viva parte al dolore di Olga.

I cugini **Lamberto** affettuosamente vicino alla famiglia.

Giulio e Franca Segre con **Massimo** piangono la perdita dell'amico di sempre e prezioso collaboratore.

Enrico Lamberto

— **Torino**, 21 marzo 1978.

I Colleghi di Ester si uniscono al suo dolore per la perdita del caro **PAPA'**.

Partecipano al lutto gli amici:
Mario Boetti
Marco Boetti
Giovanni Boetti
Lodovico Rinaldi
Giuseppe Gavaglio
Guido Sartoris
Franco Toso
Battista Toso
Savino Thione

Famiglie **Tolazzi, Stoppa, Meneghetti** partecipano al lutto delle famiglie Lamberto.

La **Ditta Tesio di Carmagnola** prende parte al dolore della famiglia Lamberto per la scomparsa del congiunto.

Roberto Oreste Maina partecipano al dolore della famiglia.

E' mancato

Abramo Monti

Anziano Superga

L'annunciano la figlia **Rosanna**, il genero **Aldo**, nipoti, parenti tutti. Benedizione in Torino giovedì 23 marzo, ore 10,30. Cimitero Generale.
— **Torino**, 21 marzo 1978.

E' mancato

Luigi Ferrero

Annunciano moglie, figli e parenti tutti. Funerali mercoledì ore 15,30.
— **Moncalieri**, 22 marzo 1978.

Ada, Nando Lavazza partecipano al dolore di Giovanni, Paola e famiglia.

E' serenamente mancata

Lina Cerutti nata Gambino

Addolorati l'annunciano il marito **Pietro**, il figlio **Carlo** con la moglie **Silvia** e l'adorato nipotino **Marco**. Funerali ore 14,30 del 22 corrente Parrocchia di Lucento.
— **Torino**, 21 marzo 1978.

La **Byte Software House** srl partecipa al dolore dell'ingegner Orlando Turrisi per la morte della madre, signora

Vincenza Turrisi

— **Torino**, 21 marzo 1978.

E' spirata nel Signore, dopo una vita lunga e operosa condotta con esemplare onestà professionale, l'anima dell'

avv. Michele Piemontese

Ne danno il triste annuncio il figlio **Filippo**, la nuora **Carola Rubini**, la nipote **Giovanna** con il marito **Gianni Gianella** e il piccolo **Daniele**, il nipote **Antonio**. I funerali saranno celebrati giovedì 23 c.m. alle ore 8,45 nella cappella dell'Istituto di riposo per la vecchiaia, corso U. Sovietica 220.
— **Torino**, 22 marzo 1978.

Il **Preside** della **Facoltà di Magistero** dell'**Università di Genova**, dolente per la scomparsa dell'

avv. Michele Piemontese

porge anche a nome dei **Colleghi tutti** le più affettuose condoglianze al figlio prof. Filippo e ai familiari.
— **Genova**, 21 marzo 1978.

L'**Istituto di Filosofia** della **Facoltà di Magistero** dell'**Università di Genova** partecipa commosso al grande dolore del collega prof. Filippo Piemontese, ordinario di storia della filosofia, per la scomparsa del padre

avv. Michele Piemontese

— **Genova**, 21 marzo 1978.

E' mancata ai suoi cari

Antonietta Vallò nata Ferrero

di anni 91

Ne danno il doloroso annuncio il figlio **Giacomo**, la nuora, la cugina **Teresa** e parenti tutti. I funerali oggi 22 marzo alle ore 10,15 presso la Parrocchia Crocetta. La presente è partecipazione e ringraziamento.
— **Torino**, 22 marzo 1978.

Rina e Laura Sartoretti si associano al dolore di Rina e Giacomo.

Luciano Bianco, Tino Monasterolo e famiglia prendono viva parte al dolore di Giacomo e Rina Vallò.

Dopo una vita ispirata ai valori della Patria e della famiglia sopportando con serenità lunghi mesi di malattia si è spento munito dei conforti religiosi

dott. Oreste Manfredi

colonnello medico degli Alpini

Lo annunciano il figlio **Paolo** con la moglie **Stefania Zanni Giberti** e con i figli **Ludovico** e **Cristiano**, il cognato **Riccardo Chivino** con la sua famiglia, nipoti, cugini e parenti tutti. Un ringraziamento particolare ai medici e al personale della clinica Eporediese. I funerali a Vestignè giovedì 23 alle ore 15,30. Una preghiera.
— **Ivrea**, 21 marzo 1978.

"Io so in chi ho creduto"
(II Tim. 1/12)

All'Ospedale Valdese di Torre Pellice all'età di 80 anni è mancata

Evelina Rostan in Taccia

Lo annunciano il marito **Vincenzo**, i figli **Loremzina Koll, Alberto, Paola Cambellotti** e loro famiglie, la sorella **Elda Selli**, la cugina **Linda Rostan**. Il servizio funebre avrà luogo il 23 marzo 1978 alle ore 14,30 nel Tempio Valdese di Torino, c.so Vittorio.
— **Torino**, 21 marzo 1978.

E' serenamente mancato all'affetto dei suoi cari il 18-3-1978

cav. rag. Nicola De Donno

Papà caro: **Lidia**, tuo genero **Adalberto**, i tuoi adorati nipotini **Andrea** ed **Adriano** non ti dimenticheranno mai. Un particolare ringraziamento al dottor Borello ed al personale dell'Ospedale Molinette per la loro premurosa assistenza. Il presente è partecipazione e ringraziamento.
— **Torino**, 21 marzo 1978.

A funerali avvenuti per volontà dell'estinto i familiari, già gravemente colpiti nei loro affetti, costernati per la scomparsa ricordano con rimpianto

Nicola De Donno

a quanti lo conobbero e lo stimarono in vita.
— **Torino**, 21 marzo 1978.

Marisuccia e Gigi profondamente commossi sono ancora una volta vicini a Wally Nicoletta e Gianni per il secondo grave lutto che in così breve tempo li ha duramente colpiti.

Partecipano commossi i fratelli e sorelle: **Amalia, Graziella, Margherita, Maria, Otello, Remo.**

Sono affettuosamente vicini a Wally Nicoletta e Gianni le famiglie **Stefani, Schirato, Bassato, Perdonzin.**
— **Padova**, 21 marzo 1978.

Le famiglie **Molo** partecipano affettuosamente al dolore di Adalberto Lidia e figli.

Amministratore, Condomini ed **Inquilini** stabile c. **Vittorio Emanuele** n. 10, partecipano al lutto dei familiari per la scomparsa del signor

rag. Nicola De Donno

— **Torino**, 19 marzo 1978.

E' mancato all'affetto dei suoi cari

Michele Bonadè Bottino

anni 81
calzaiuolo

Lo piangono la mamma, la moglie **Lena Falchero**, i figli **Francesco** e **Pierluigi**, le sorelle **Maddalena, Emma** con rispettive famiglie, cognati, cognata, nipoti, cugini, parenti tutti. Funerali a Bussoleno oggi ore 15, partendo dall'abitazione via Traforo 33. La presente è partecipazione e ringraziamento.
— **Bussoleno**, 21 marzo 1978.

Gianfranco Maffiodo con **Paola** ricorda con affetto il caro **PADRINO**.

Laura e Luigi Chiesa partecipano al dolore della famiglia Bonadè Bottino.

Improvvisamente è mancato

Mario Prelle

Commerciante
di anni 56

Addolorati lo annunciano: mamma, papà, zii, cugini, parenti tutti. Funerali mercoledì 22, ore 16,30, da via Marra 11.
— **Loranzè**, 21 marzo 1978.

Cristianamente è mancato

Giovanni Capra

Addolorati l'annunciano moglie e figli. Funerali ore 14,15 di oggi partendo dall'osp. Molinette.
— **Torino**, 21 marzo 1978.

E' mancata

Adelaide Girondi in Giolito

Ne danno doloroso annuncio il marito **Giovanni**, i figli **Adriana** col marito **Gianni, Walter**, le sorelle **Adele, Vincenza, Angelina**, i fratelli **Aldo, Andrea** e rispettive famiglie, nipoti e parenti. I funerali mercoledì alle ore 14,30 nella parrocchia San Giulio d'Orta.
— **Torino**, 20 marzo 1978.

Cristianamente è mancata

Lidia Galfetti

L'annunciano sorelle, fratello, cognate, nipoti e parenti tutti. I funerali avranno luogo alla parrocchia Santi Pietro e Paolo (via Saluzzo 25 bis) oggi 22 corrente alle ore 16. La cara salma sarà tumulata nel Cimitero Sud di Torino.
— **Torino**, 21 marzo 1978.

Paola Bigliano e famiglia partecipano ricordando con affetto.

Cristianamente è mancata

Lidia Maccario

(sarta)

Annunciano addolorati il fratello **Carlo** e nipote **Paolo**. Funerali oggi ore 16, chiesa parrocchiale Condove.
— **Sant'Antonino**, 22 marzo 1978.

Partecipano al dolore dell'amico Carlo, **Angelo** ed **Emilia Bongiovanni**.

Cristianamente è mancato

Filippo Valfré

Anziano FIAT

Ne danno l'annuncio la moglie, la figlia col marito e la nipotina, fratello, sorella, cognati e parenti tutti. Funerali giovedì 23 alle ore 10,15 partendo dall'abitazione, via Manzoni 6. La presente è partecipazione e ringraziamento.
— **Torino**, 21 marzo 1978.

E' mancata improvvisamente all'affetto dei suoi cari

Adele Straneo ved. Nigra

Ne danno il doloroso annuncio i figli **Marialina** e **Renzo**, il genero, la nuora, i nipotini **Nanni, Alessandra** e **Maddalena**.
— **Milano**, 21 marzo 1978.

Cristianamente è mancata all'affetto dei suoi cari

Rosina Capra v. Cignetti

Ne danno il doloroso annuncio le figlie **Maddalena, Olga, Giuseppina**, i generi **Ernesto** ed **Emilio**, i nipoti **Rosanna** e **Carlo, Marco, Donatella, Paola, Alberto, Francesco** e **Giovanni Musso**, parenti tutti. Per i funerali telefonare 675.402. La presente è partecipazione e ringraziamento.
— **Torino**, 21 marzo 1978.

Le figlie **Maddalena, Olga** e **Giuseppina** ringraziano sentitamente le Suore del Cottolengo, reparto Santa Cristina ed il dr. Gilardini per le amorevoli cure prestate alla loro cara mamma

Rosina Capra v. Cignetti

— **Torino**, 21 marzo 1978.

Cristianamente è mancata all'affetto dei suoi cari

Maddalena Abbena nata Canta

Lo annunciano il figlio **Aldo** e famiglia e la cognata **Lucia**. Benedizione della salma ore 12, clinica Formaca. Funerali in Terrazza Piemonte, chiesa parrocchiale mercoledì 22 marzo ore 16,30.
— **Torino**, 21 marzo 1978.

Partecipano affettuosamente al dolore di Aldo per la scomparsa di zia **LENA** i nipoti: **Ginetta, Beppe, Piero, Marco, Mariuccia, Piero, Laura** e **Franco**. Fratello **Marco** con le sorelle **Margherita, Cesarina** e **Lucia** con rispettive famiglie.

I **Collaboratori dello Studio Contini, Meneghini, Foggia, Salvaneschi, Occhiena** sono affettuosamente vicini al geometra Abbena per la scomparsa della **MAMMA**.

Gli amici **Silvana** e **Renato** sono vicini con tutto il cuore ad Aldo nel suo grande dolore.

Gli amici **Lodovico Gillio** e **Alberto Quilico** prendono parte al dolore di Aldo.

Presidenza, Consiglio Direttivo ed **Associati Anai - Provincia di Torino** partecipano al dolore per la scomparsa della mamma del vicepresidente provinciale geom. Aldo Abbena

Maria Maddalena Canta ved. Abbena

— **Torino**, 22 marzo 1978.

L'**Anai Regione Piemonte** si associa al dolore del vicepresidente provinciale geom. Aldo Abbena per la scomparsa della mamma signora

Maddalena Canta ved. Abbena

— **Torino**, 21 marzo 1978.

E' mancato all'affetto dei suoi cari

Giuseppe Cunteri

cavaliere di Vittorio Veneto

Ne danno il doloroso annuncio la moglie, cognate e parenti tutti. I funerali avranno luogo giovedì 23 alle ore 10,15 nella parrocchia di Val della Torre partendo da Torino via Villar Focchiardo 12 alle ore 9,30. La presente serve da partecipazione e ringraziamento.
— **Torino**, 21 marzo 1978.

E' mancata

Luigia Cagliero n. Aghem

L'annunciano: i figli **Maria, Ugo, Giovanni** con rispettive famiglie, parenti tutti. Funerali in Funghera giovedì 23 corrente mese, ore 15,30, dall'abitazione.
— **Germagnano**, 21 marzo 1978.

I nipoti **Maria** e **Michele Buggia** con famiglia prendono parte al dolore.

Le famiglie **Migliorero, Morano, Peccel** annunciano la scomparsa del loro carissimo

Piero Migliorero

Ringraziano chi si unisce al loro profondo dolore. La cara salma arriverà al Cimitero Generale oggi mercoledì alle ore 15.
— **Torino**, 22 marzo 1978.

E' mancato all'affetto dei suoi cari

Francesco Labate

Addolorati lo annunciano: la moglie, i fratelli, parenti tutti. Funerali giovedì 23 ore 9 da osp. S. Luigi Orbassano, indi la cara salma proseguirà per Imola. La presente è partecipazione e ringraziamento.
— **Torino**, 20 marzo 1978.

Il **Direttore**, i **Docenti**, il **Personale** tutto dell'**Istituto di Patologia Generale** di **Torino** comunica con profondo dolore la scomparsa di

Francesco Labate

che da oltre vent'anni ha prestato con dedizione preziosa opera di tecnico.
— **Torino**, 21 marzo 1978.

Lo **Studio Medico Torinese** partecipa al dolore della signora Albertina per l'immatura perdita del marito

Francesco Labate

— **Torino**, 21 marzo 1978.

Cristianamente è mancata

Lydia Ansaldo ved. Luera

Con profondo dolore se ne dà l'annuncio la figlia **Anna Maria**, i cari amici e parenti tutti. I funerali oggi mercoledì ore 14,30 ospedale Molinette via Santena. Un sentito ringraziamento alle persone che mi hanno aiutata ad assistere la mia cara mamma.
— **Torino**, 22 marzo 1978.

Padrino **Maria Giampiero** partecipano commossi al dolore di Anna Maria.

Si uniscono al dolore di Anna Maria gli amici: **Tamagno, Giuliano, Luni, Biglia, Bertone, Sofi, Cagliero, Milito**, famiglie **Novara**.

Maria Stefano Marchionatti si uniscono al dolore di Anna Maria.

Le famiglie **Girard, Novarino, Scaiciti** partecipano al dolore di Annamaria.

E' mancato

Giuseppe Beltramo

Anziano Fiat

Addolorati lo annunciano: la moglie, il figlio **Guido** e la nuora **Rita**. Funerali oggi ore 15,30 dall'Ospedale Molinette (via Santena).
— **Torino**, 22 marzo 1978.

E' cristianamente mancata

Felicita Masoero v. Vinardi

Ne danno il triste annuncio: figlio, nuora, parenti tutti. Funerali oggi ore 14,30 Parrocchia Gesù Adolescente indi tumulazione in Borgaretto.
— **Torino**, 22 marzo 1978.

Direzione e **Personale** della **Cassa Risparmio Torino** ed **Esattoria Comunale** partecipano al dolore della famiglia per la scomparsa del signor

Abilio Marmo

pensionato
dell'**Esattoria comunale**

— **Torino**, 21 marzo 1978.

Partecipa vivamente la **Sezione Pensionati Fiat-Uil**.
— **Torino**, 21 marzo 1978.

A giudizio presidente delle case popolari

GENOVA — Il pretore Adriano Sansa ha rinviato [redacted] giudizio il presidente dell'Iacp di Genova Ermido Santi, socialista, accusato di omissione di atti d'ufficio [redacted] di abuso di potere. La decisione del giudice [redacted] da una inchiesta condotta dopo la denuncia di alcuni assegnatari e riguarda la assegnazione, fatta direttamente dall'Iacp, di alcuni alloggi tra [redacted] 1973 e il 1975.

In tale pe..odo, il presiden[redacted] Santi provvide a destinare gli alloggi con [redacted] contratto precario per evitare il grave fenomeno [redacted] occupazioni abusive, motivando l'atteggiamento dell'istituto [redacted] scelta politica, allo scopo di evitare conflitti sociali. Anche le organizzazioni sindacali solidarizzarono con tale scelta.

Genova: riescono [redacted] campare con l'aiuto di un prete

Dramma di 80 marinai negri che [redacted] trovano [redacted] imbarco

GENOVA — L'ultima corvée di colore è ferma in un'antica villa di piazza Di Negro, davanti al porto. Sono ottanta giovani, tra i 18 e i 20 anni, provenienti dai paesi africani del Ghana, Nigeria, Somalia [redacted] Tanzania. Non riescono a trovare lavoro, hanno tentato invano di recarsi in Grecia diretti al porto del Pireo, ma sono stati fermati al confine. [redacted] Genova sono ospitati [redacted] un prete, padre Rocca, [redacted] anni, direttore [redacted] un ritrovo per marittimi stranieri.

Il ritrovo si chiama Stella Maris. E' un'antica villa genovese composta da dieci camerette. Da giorni padre Rocca sta facendo i miracoli per riuscire a dare un pasto ed un giaciglio agli ottanta ospiti. Il centro, nato [redacted] anni fa, era stato costituito con l'intento di offrire [redacted] punto di riferimento per i marinai di passaggio, ma con l'andar del tempo ha finito per diventare un albergo-rifugio. Qualche decina di letti a castello ed un telefono. Gli africani sono ammucchiati lì: aspettano che qualcuno li chiami per un imbarco.

La situazione si [redacted] fatta difficile per loro da quando gli armatori greci non hanno più bisogno di corvée straniera. Sino alla fine del mese di febbraio le navi elleniche che passavano da Genova dirette ad Atene assumevano l'80 per cento dei marinai di colore che si trovavano nel porto ligure, poi gli armatori non ne hanno più avuto bisogno.

Inutilmente gli africani hanno tentato via terra di raggiungere il porto del Pireo: sono stati fermati dalle guardie del confine. Erano disposti ad imbarcarsi su qualsiasi nave, anche quelle che battono bandiera ombra. Molti avevano ottenuto, mediante mediatori che speculano su queste disu[redacted] trattative, un contratto da 150 dollari al mese, circa 120 mila lire, ma anche quella garanzia di lavoro non [redacted] servita per renderli ben accetti in Grecia [redacted] sono ritornati a Genova.

La Stella Maris [redacted] stata an[redacted] il faro di richiamo. Padre Rocca sta interessando tutte le sue conoscenze per risolvere il dramma di questi lavoratori di colore. Nel frattempo chiede ai genovesi di essere ospitali.

Gli ottanta uomini parlano, per lo più, inglese ed hanno frequentato le scuole dei loro Paesi d'origine. Sono disposti a fare qualsiasi lavoro. Alcuni stanno cercando occupazione presso qualche circo, altri cercano negli alberghi o nelle famiglie un posto da domestico. [redacted] la loro speranza [redacted] sempre quella di salire su [redacted] nave e andare in giro per i mari.

Erano partiti dalla loro terra perché costretti dalla miseria, ma strada facendo avevano immaginato una realtà ben diversa. Un mezzo di comunicazione, il telefono, che non conoscevano, potrebbe suonare a festa per loro.

UNA FRANA BLOCCA IL PIOTA

Nell'Ovadese si forma un lago che mette paura

OVADA — Una gigantesca frana ha bloccato la strada per Capanne di Marcarolo, il corso del torrente Piota ed ha rotto le tubature dell'acquedotto comunale di Lerma. La massa di terra (un blocco alto trenta metri e lungo duecento) è caduta ieri improvvisamente dalla montagna.

Oggi a Lerma la popolazione [redacted] senza acqua, il paese deve essere rifornito con le autobotti. In Comune si sta vagliando la possibilità di allacciare provvisoriamente le condutture dell'acquedotto con tubature volanti. Intanto [redacted] stanno facendo i preparativi per aprire un varco nella frana con un'esplosione, onde permettere il passaggio delle acque del Piota, [redacted] dovesse piovere potrebbe infatti crearsi un pericolo di alluvione. Molti cascinali della [redacted] circostante [redacted] rimasti completamente isolati particolarmente critica è la situazione per la Casa Piana [redacted] Fruttta Ortasso.

I tecnici tentano [redacted] dare una spiegazione al fenomeno che ha causato la frana. La massa di terra è caduta da un'altezza di circa 250 metri. Forse [redacted] creare i presupposti del crollo, era stata l'alluvione dello scorso ottobre, poi l'abbondante nevicata di quest'anno avrebbe inciso ulteriormente.

[redacted] ex direttore fa causa [redacted] banca che l'ha licenziato

BRA — *(g. n.)* [redacted] discute oggi in pretura la causa [redacted] lavoro promossa dal dottor Giancarlo Burdese, ex direttore generale della Cassa di Risparmio [redacted] Bra, contro l'amministrazione dell'istituto di credito, che due mesi fa lo ha destituito dall'incarico.

Il provvedimento di destituzione — termine del contratto [redacted] lavoro dei dirigenti bancari equivalente di fatto al licenziamento — era stato adottato all'unanimità dal consiglio di amministrazione in seguito allo scandalo del mancato protesto di assegni [redacted] vuoto per 2 miliardi e mezzo emessi da un commerciante di bestiame, correntista della Cassa.

Scoppiata la bomba, a metà ottobre, il consiglio di amministrazione della banca decise, oltreché di informare la Banca d'Italia [redacted] la magistratura, di sospendere «in via cautelativa» dall'incarico il direttore generale e il responsabile della filiale di Sommariva Perno, presso la quale il commerciante aveva aperto il conto.

Nelle settimane successive, però, la vicenda assunse una piega probabilmente imprevista dai funzionari sospesi, raggiunti da comunicazioni giudiziarie nelle quali s'ipotizzava il reato di «peculato per distrazione». Burdese [redacted] il suo legale, avvocato Mario Ternavasio, contestano il licenziamento per ragioni di forma e di sostanza. Sul caso — sostengono — sta indagando la magistratura: prima della conclusione del procedimento, dal quale potrebbero emergere precise responsabilità [redacted] carico degli amministratori, questi non possono ergersi a giudici dell'operato del direttore.

Biella: bomba distrugge negozio di un fotografo

BIELLA — *(p. r.)* Le vetrine del fotografo Sergio Fighera, in via Cottolengo, [redacted] periferia della città, sono state distrutte, la notte scorsa, dall'esplosione di un ordigno ad alto potenziale. Tutte le macchine fotografiche [redacted] cinematografiche collocate nelle vetrine hanno subito la stessa sorte. I danni sono ingenti.

Per fortuna, al momento dell'esplosione, avvenuta verso le 22,30, la strada era deserta. Si può senz'altro escludere il movente politico. L'atto terroristico viene [redacted] in relazione con [redacted] tentativo di estorsione subito nei giorni scorsi da Sergio Fighera: uno sconosciuto gli telefonò, in piena notte, chiedendogli di consegnargli seicentomila lire.

Attacco al progetto per Dormelletto (Arona)

Un nuovo piano regolatore blocca la strada del Sempione

ARONA — *(g.r.)* Duro attacco al piano regolatore [redacted] Dormelletto, il grosso centro turistico dell'hinterland aronese con oltre duemila abitanti in una conferenza stampa tenuta dall'arch. Aldo Vecchi a nome del coordinamento dei tecnici territoriali della provincia

«Ben presto — ha affermato l'architetto — si giungerà alla materiale intransitabilità sulla statale del Sempione nel tratto del comune di Dormelletto, di circa [redacted] chilometri. E chi dovrà andare [redacted] Arona a Milano [redacted] allo svincolo delle tre strade per Novara [redacted] Torino dovrà andare in barca oppure su un ponte galleggiante attraccato alla riva? Uno degli aspetti più negativi [redacted] pericolosi di questo piano — ha proseguito il professionista — è la saturazione attraverso concessioni singole dei pochi lotti rimasti ancora liberi ai lati della statale da ulteriori e continui insediamenti commerciali. L'adozione del piano non è affatto casuale. Infatti corrisponde ad una scelta deliberata di sistematico sfruttamento delle possibilità insediative consentite in regime di legge ponte».

L'architetto dopo aver esaurientemente risposto alle domande dei molti presenti ha terminato la [redacted] fe[redacted] critica: «Nelle tavole della parte analitica di questo piano che ritengo già fasullo si rasenta il ridicolo e il contenzioso. Infatti non solo non sono riportate numero[redacted] licenze e concessioni edilizie rilasciate nell'ultimo [redacted] vi sono delle tabelle col numero dei vani, [redacted] dichiarati esistenti nel 1977, che risultano addirittura inferiori a quelli censiti dall'Istat nel '71 quando già allora erano 3704.

Insegnano a scuola come si deve bere

CUNEO — *(g. d. m.)* Mentre qualche parlamentare allarmato perché gli italiani bevono sempre più alcol vuole che sia vietata [redacted] legge la pubblicità, almeno dei liquori ad alta gradazione, a Cuneo [redacted] per aprirsi, organizzata da un ente pubblico, una «scuola» per apiranti sommeliers, coloro cioè che dovranno insegnare ai clienti di bar e ristoranti come si beve e cosa si beve prima durante e dopo i pasti.

«Non facciamo propaganda all'alcolismo — precisano alla Camera di commercio, promotrice [redacted] primo [redacted] aspiranti sommeliers — anzi puntiamo all'obiettivo opposto: grazie [redacted] personale specializzato la clientela dei locali pubblici sarà invitata a bere con moderazione, [redacted] scegliere la qualità più che la quantità con giovamento per la salute e il portafogli». Il nuovo «corso» che si avvale della collaborazione dell'Associazione italiana sommeliers inizierà [redacted] 10 aprile [redacted] si concluderà [redacted] 15 maggio con un [redacted] finale superato [redacted] quale i candidati potranno avvalersi della qualifica professionale [redacted] «aspiranti sommeliers».

L'iniziativa, che è volta a promuovere una maggiore qualificazione degli addetti professionali (ristoratori, personale di sala, operatori [redacted] settore alberghiaro) vuole anche — come precisano gli organizzatori — operare una incisiva sensibilizzazione presso [redacted] consumatore per fornire ad un numero sempre maggiore [redacted] persone [redacted] adeguata educazione tecnico-enologica. [redacted] lezioni, che [redacted] svolgeranno nella sala contrattazioni della Camera di commercio di Cuneo, saranno tenute [redacted] qualificati docenti di istituti tecnici enologici e avranno [redacted] cadenza bisettimanale: ogni lunedì e giovedì dalle 16 alle 18. Il programma dell'iniziativa comprende lezioni [redacted] degustazione, viticoltura, enologia, classificazione e commercializzazione dei vini, metodi di spumantizzazione, gastronomia e accoppiamenti eno-gastronomici.

Le domande di iscrizione alla «scuola» [redacted] imparare [redacted] bere vanno indirizzate entro il 7 aprile alla Camera di [redacted].

Ad Alba la Fiera del vino di Pasqua

Venerdì 24 marzo, organizzata dalla Camera di Commercio [redacted] Cuneo, dal Comune di [redacted] «Alba Manifestazioni» [redacted] inaugurerà [redacted] Palazzo comunale [redacted] Alba la 2ª edizione della Fiera [redacted] Vino di Pasqua.

La Fiera rimarrà aperta al pubblico dal 25 [redacted] marzo. Alla manifestazione hanno dato la loro adesione 150 produttori della provincia di Cuneo in rappresentanza di [redacted] vini.

Protagonista assoluto sarà quindi [redacted] vino (tutto a denomina[redacted] d'origine controllata). Fra i vini presenti alla Fiera, i più conosciuti: Dolcetto d'Alba, Dolcetto di Diano d'Alba, Dolcetto [redacted] Dogliani, Dolcetto delle Langhe Monregalesi, delle annate '76 [redacted] '77; Barbera d'Alba e Nebbiolo d'Alba dell'annata '76; Barbaresco annata 1975; Barolo annata 1974; Moscato d'Asti [redacted] Asti Spumante.

La collaborazione fra Stampa Sera [redacted] Alba Manifestazioni questa volta propone [redacted] tutti gli appassionati ed intenditori del buon vino un simpatico invito. A partire da sabato 25 marzo, dietro presentazione dell'apposito tagliando pubblicato [redacted] Stampa Sera sarà possibile degustare gratuitamente campioni di vini presenti [redacted] Fiera. (Il tagliando [redacted] diritto alla degustazione gratuita per un totale di 10 assaggi). I giorni in cui Stampa Sera pubblicherà il tagliando sono: 25-28-29 marzo.

STAMPA SERA **FIERA DEL VINO DI PASQUA**

La presentazione di questo tagliando dà diritto alla degustazione gratuita dei vini presenti alla Fiera del Vino di Pasqua.

(Per un totale di 10 assaggi)

Cinema Piemonte Liguria

ALESSANDRIA

ALESSANDRINO: Il mio uomo è un selvaggio.
AMBRA: Anno [redacted] la corsa della [redacted].
CORSO: Passi furtivi in una notte bolu.
CRISTALLO: Io sono il più grande.
GALLERIA: Inferno in un convento.
MODERNO: Inferno erotico di Pinnsburg.

ACQUI TERME
ARISTON: Allegro non troppo.
CRISTALLO: Ultimi bagliori del crepuscolo.

CASALE MONFERRATO
MODERNO: Rotte a tutte le esperienze.
NUOVO: Anche [redacted] sesso è un'affare di stato
POLITEAMA: Una questione d'onore.
VITTORIA: Gesù di Nazareth (parte II)

NOVI LIGURE
CRISTALLO: Mesito, un esercito di cinque uomini.
IRIS: La vergine di Dawnich.
ITALIA: L'unica legge in cui credo. [redacted] avanspettacolo:
[redacted] Due sporche carogne.

OVADA
LUX: L'uomo, [redacted] donna, [redacted] bestia, [redacted]
[redacted] Maitresse.
TORRIELLI: Anche gli angeli mangiano fagioli.

TORTONA
MODERNO: Colpo di morte.
SOCIALE: spettacolo teatrale: «I lussuriosi» con Giovanna.
VERDI: Colpo grosso sott'acqua.

VALENZA PO
NUOVO ITALIA: Cattive abitudini.
TEATRO: La notte si [redacted] di rosso.

ASTI

LUX: Febbre di sesso.
POLITEAMA: Le deportate della sezione SS.
SALONE: L'isola del dottor Moreau.
SPLENDOR: Eva nera.
TEATRO ALFIERI: Occhi dalle stelle.
VITTORIA: Il demone sotto la pelle.

CANELLI
BALBO: Desideri di Emanuelle.

NIZZA MONFERRATO
AURORA: Io, Bruce Lee.
SOCIALE: Come fan bene quei giochini erotici le ragazze dei villini.
VERDI: Guerre stellari.

CUNEO

Flamma: La macchina nera.
Italia: Le ragazze dal ginecologo.
Nazionale: La belva col mitra.

ALBA
Corino: La polizia incrimina.
Eden: Il margine.

BRA
Politeama: Mucario. Sganarello.
Vittoria: Cosa avete fatto a Solange.

FOSSANO
Astra: Crash, l'idolo del male.

MONDOVI'
Corso: Scorpio.
Italia: Tu lo condannerai

SALUZZO
Civico: Cosa avete fatto a Solange.
Italia: Concerto di fuoco.

NOVARA

ASTRA: La bestia in calore.
ELDORADO: Il bandito e la madama.
EXCELSIOR: Riposo.
FARAGGIANA: America 1929 sterminateli tutti.

AOSTA

CORSO: La meravigliosa storia di Carlotta.
GIACOSA: Vizi morbosi di una governante.
ITALIA: La dottoressa [redacted] tenatoria.

VERCELLI

ASTRA: L'insoddisfatta.

BIELLA
APOLLO: La porno detective.
IMPERO: Quel maledetto treno blindato.
MARCONI: Prega per la [redacted].
MAZZINI: Le braghe del padrone.
SOCIALE: La marchesa von...

GENOVA

ALCIONE: Spermula.
[redacted]: La spaccatutto.
ARISTON: Il triangolo delle Bermude.
ASTOR: Giulia.
AUGUSTUS: Le braghe del padrone.
AURORA: Quell'oscuro oggetto del desiderio.
DIONISO: Inferno di [redacted] convento.
GIOIELLO: Un uomo da marciapiede.
GRATTACIELO: L'uomo nel mirino.
LUX: Incontri ravvicinati del terzo tipo.
NUOVO PALAZZO: Ritratto di borghesia ghesia in nero
ODEON: Marcellino pane e vino.
[redacted]: In cerca di mr. Goodbar.
ORFEO: La vergine e la bestia.
PLAZA: Ecce Bombo.
RITZ: Chi sta bussando alla [redacted] porta.
RIVOLI: Quel giorno il mondo tremerà.
SMERALDO: Spermula.
UNIVERSALE: Appuntamento con l'oro.
VERDI: Ciao maschio.
TEATRO GENOVESE: Misura per misura, di Shakespeare (Teatro [redacted] Roma).
STABILE E. DUSE: Le intellettuali, di Molière (Compagnia dello Stabile).

SAVONA

DIANA: I ragazzi del coro.
ELDORADO: Appuntamento con l'oro.
[redacted] Police Python 357.
ASTOR: Ossessa.
OLIMPIA: L'allegro collegio delle vergini inglesi.
SALESIANI: Gesù di Nazareth (2ª parte).

ALASSIO
ASTOR: Odissea sulla Terra.
AMBRA: Totò contro i quattro.
CRISTALLO: Laure.

IMPERIA

ROSSINI: L'uomo dall'occhio di vetro.
CENTRALE: La pantera rosa sfida l'ispettore Clouseau.
AMBRA: Roulette russa.

SANREMO
ARISTON TEATRO: Ritratto [redacted] borghesia in nero.
CENTRALE: Il poliziotto privato è un mestiere difficile.
ORFEO: Le calde notti di Caligola.

* speciale * speciale *

È stata la più bella ed elegante strada di Torino

Via Po: un tempo ed oggi

ALBERTO VIGNA

Per tutto l'Ottocento giudicata la più bella strada di Torino, fors'anche delle più belle d'Europa, via Po ha conosciuto un periodo di decadimento dalla fine del primo conflitto mondiale ed oggi cerca, seppur faticosamente, di ritornare alle posizioni di primato di un tempo. Costruita a partire metà del '600 per la volontà di Carlo Emanuele II disegni di Amedeo di Castellamonte, spaziosa, rigorosamente simmetrica nelle sue architetture, tutta fiancheggiata portici, scende da piazza Castello verso il Po.

La sua costruzione determinò lo sviluppo della città verso Est e l'ingrandimento di Torino. Una piccola Torino che nel 1631, l'anno della famosa peste, contava 36.649 abitanti, saliti nel 1702 mila nel 1717 53.666 superando in quel momento tutte le altre città del Piemonte.

Con la costruzione di questi nuovi quartieri la città si spingeva fino all'imbocco di piazza Vittorio dove si apriva la maestosa porta di Po. La costruzione dei portici faceva il naturale prolungamento stilistico piazza Castello cosicché l'antico storico maniero, che prima si trovava alla periferia, veniva conglobato nel cuore della città.

Un tempo, lontano ma tanto che vi sia ancora chi ne abbia ricordo visivamente esatto, il castello collegato alla piazza e quindi alla via Po quasi in perfetta dirittura da un ponte levatoio. Per i ragazzi del rione quello un luogo favoloso.

I più azzardati scendevano sponda del fossato, i più ubbidienti si limitavano a giocar d'altalena con le grosse catene che fiancheggiavano il ponte. A volte dopo il tramonto con cigolio di argani fragore di ferri un vasto assito veniva sollevato e sigillava in modo l'ingresso del maniero. Precauzione inutile perché il fossato non era più difeso dal pieno dell'acqua e bastava risalire la sponda opposta per introdursi tra l'assito e il vecchio portone.

Nel Settecento la si concludeva la porta di Po cioè all'inizio di piazza Vittorio, poi era campagna; certo qual modo si estendeva e proseguiva proprio sino al fiume, per così dire, guidata e fiancheggiata da una serie di alberi fronzuti, da una ampia «lea».

Circa un secolo dopo venne disegnata la piazza, circondata dai suoi nobili edifici con attorno tutto un quartiere che per molti decenni fu il più nuovo e il più elegante della città; per intenderci si potrebbe dire Crocetta di allora.

In piazza Vittorio e nelle vicinanze in edifici nuovissimi, molti stile neoclassico, presero abitazione famiglie della nobiltà e della borghesia secondo una scala sociale che vedeva i nobili al primo piano, i borghesi al secondo, molti artigiani al terzo infine nelle soffitte e nelle grandi mansarde, la servitù. Era una scala valori differenziazioni che però consentivano vicinanze, collaborazione ed anche, se non sempre almeno volte, non soltanto rispetto ma scambievole amicizia.

Vita e storia dei caffè

(a. v.) Una via così elegante via Po poteva di re sede di caffè che, tanto più nel secolo scorso, punti grande richiamo e di quasi quotidiana frequentazione.

Sul tema Piera Condulmer ha scritto intero volume sui caffè torinesi e il Risorgimento italiano; ad esso può far riferimento chi desideri vaste approfondite notizie.

Merita però ricordare che in uno di questi caffè in piazza Vittorio, dove poi ebbe sede per lungo tempo famosa rappresentante delle più note marche di pianoforte, si fecero le prime prove di trasmissioni della radio italiana quando veniva captata con i gracchianti apparecchi a galena ancor prima servì teatro di posa per l'esordiente cinematografia.

Tradizione e vecchie insegne

Via Po ancora oggi ospita alcuni tra i più vecchi negozi Torino. Se ne potrebbero citare molti, a partire, sin dall'inizio della strada, dalla famosa gioielleria Musy padre e figli che avuto il buon gusto di conservare la sua storica sobria facciata, le vetrine circondate di marmi e legni scuri cui spicca lettere dorate il nome dei titolari.

Chi vuole ammirare una farmacia in perfetto stile neoclassico far sosta in quella intitolata «all'Università» il grande palazzo la fronteggia. Ora che sono stati compiuti i necessari ammodernamenti nel retro, è auspicabile venga minimamente toccata bottega che supponiamo difesa dalle Belle Arti. Poco lontano, di messa, scura, con i soffitti a botte, un'antica cartoleria dal nome difficile, probabilmente di suo proprietario di origine austriaca o tedesca, Schumaker, stata il punto riferimento migliaia di scolari che comperarono i pennini quando ancora nei banchi di scuola vi erano i calamai l'inchiostro; pennini di forme diverse, di foggie strane come quello evidente provenienza francese che riproduce Tour Eifel.

L'elenco negozi antichi potrebbe proseguire (non può dimenticare la pellicceria Fiorina, la più antica Torino guidarci fino a piazza Vittorio al «Nido dei fiori» quasi all'angolo di via Plana che rispetta antiche strutture. Tutta la strada era punteggiata eleganti famosi negozi di gastronomia (Borello, Cagliero, Miglietta ecc.) quelli insomma che in dialetto piemontese definiti gli «artajour», richiamanti da tutta la città buongu per le loro specialità. Erano aperti anche alla domenica mattina per dar modo ai mariti, all'uscita dalla Messa, di far sosta per acquistare gli antipasti, ghiottonerie i formaggi preferiti per rendere più ricca la mensa nella giornata festiva.

Anche alcune pasticcerie di gran nome come la Gabutti o la Milli o la Maggiora ormai scomparse erano di richiamo e in esse facevano sosta i giovani studenti quando si celebrare le festose riunioni.

a. v.

Venezia Torino
Ditta Zane Comm. Giovanni
Industrie Artistiche Veneziane

TORINO
VIA PO 14/A
Telef. 53.06.61
VETRI ARTISTICI E LAMPADARI DI MURANO
CERAMICHE E PORCELLANE D'ARTE
PERLE E BIGIOTTERIE IN ARGENTO E
MOSAICI - AVORIO - CORALLO - CAMMEI - CUOI DECORATI

Libreria Antiquaria Soave
Via Po, 48

Libri, stampe
autografi
Acquisti, vendita, stime

Augusta
Edizioni Musicali
Tutte le edizioni Italiane e Straniere
Antiquariato musicale
Strumenti musicali ed accessori
Specializzazione in liuteria
Via Po 3 - Tel. 530.795 — 10124 Torino

Luciano Pongio
cornici . arte
Torino . via Po 52 . tel. 882774

Antica ditta (fondata nel 1907)
Ferrari Ferruccio
di Licinia Ferrari
Orologerie - Oreficerie - Gioiellerie - Argenterie
Laboratorio per costruzioni e riparazioni analoghe
Via Po 22 - Torino - Tel. 882.554

Arredamenti moderni
Zacchei
Via Po, 18 bis - Tel. 877.026
10143 Torino

Il Bussolo
10124 Torino - Via Po 9/b - Telefono 818.974

dal 1910!
piatino
pianoforti

vendite
cambi
noleggi
riparazioni
Via Po, 6
telefono 530.237
10123 Torino

E' Pasqua
Cambia la tua borsa
in VIA PO
VIA DI NANNI 120
da AVOGADRO VIOLETTA viene incontro
Il marchio che distingue
BORSE PER TUTTE LE BORSE
BORSE vera pelle nuovi arrivi L. 9900-14.900
daino L. 19.900 pelle pitone L. 19.900
BORSE VIAGGIO L. 7900 - BEAUTY CASE L. 5900 - VALIGIE espanso L. 5900 - 24 ORE L. 8900 - OMBRELLI L. 2900-3900 in più - BORSELLI 2900-3900 in più - BAULI L. 17.900
CARTELLE SCUOLA e per RAPPRESENTANTI
SCONTI REALI E IMMEDIATI AI DIPENDENTI FIAT RAI ENAL

* speciale * speciale *

La rivoluzione viaria
(ma poi ci hanno ripensato)

CARLO MORIONDO

Il Vangelo dice che è difficilissimo far passare un cammello per la cruna di un ago. Riteniamo che sia più difficile ancora far passare qualche macchina per via Po. Non che le dimensioni siano scarse, anzi: il fatto è che, tra l'indisciplina degli utenti (pare che si dica così) e i disinvolti interventi dei padri reggitori, circolare in via Po presenta talvolta gli aspetti di un «busillis». L'esempio è recente.

I nostri arcibisnonni avevano pensato bene per tempo. La via è maestosa, spettacolare, il Padre Eterno ci ha messo in fondo, da quell'eccellente scenografo che è, la sua brava prospettiva della collina, così aerea, così suggestiva specialmente quando la sfumano le nebbie della primavera o dell'autunno. Soprattutto i nostri arcibisnonni avevano fatto le cose in grande: ci sono i portici da una parte e dall'altra, così comodi quando piove, con il piccolo difetto di essere... uno dei luoghi più sporchi di Torino, dato che rappresentano la palestra preferita per l'apposizione di manifesti e scritte di vario colore (basterebbe un po' di buona volontà e un po' di vernice, in qualche ufficio del Comune, per cancellare tutto, ogni mattina: alla lunga la vincono quelli che hanno la testa più dura).

Ma la larghezza effettiva della carreggiata è di ben 8 metri, da pilastro a pilastro: più vasta quindi delle famose «ramblas» di Barcellona. Non ci abbiamo mai provato sul serio, ma stiamo a quanto dicono i competenti: in via Po potrebbero passare quattro od anche cinque landò affiancati, che sarebbe un bello spettacolo. Tutto andava abbastanza bene, quindi, il traffico filava svelto, sarebbe bastata un pochino più di disciplina da parte dei singoli automobilisti e qualche controllo un po' più stretto da parte dei vigili per proclamare via Po «la via ideale», proprio come c'è la «commessa ideale»...

Non le cose facili non sono di questa nostra epoca; da qualche parte deve esistere invece un organizzatissimo C.A.S. per la Complicazione Affari Semplici. Il giorno venti gennaio l'assessore Rolando, comunemente chiamato «il padre della rivoluzione viaria» pronuncia una frase storica: «O la rivoluzione o il caos» (sembra di sentire Nenni, quando trent'anni fa proclamava «O la Repubblica o il caos»). Via Po deve diventare una «pista protetta». Strisce gialle in terra per le corsie che solo i tassì possono percorrere, niente possibilità di sosta lungo i fianchi.

Il marchingegno entra in funzione sabato 21 gennaio; nel pomeriggio via Po si accorge di essere diventata una «corsia di scorrimento» qualsiasi. La superba strada, una delle più belle d'Europa, decantata da tutti gli scrittori stranieri per la sua regolarità, la perfezione delle linee, lo sfondo, è praticamente deserta.

Sembra che l'assessore Rolando sia soddisfatto anche di questo, perché domenica 21 dichiara, con un'altra frase storica prelevata da Napoleone: «Questa non è una Waterloo, è una Austerlitz», per dire: Non è una sconfitta, la nostra rivoluzione viaria, ma una vittoria...

I giornali escono con mappe catastali, guide, consigli. «Se volete andare da corso Matteotti a piazza Statuto, potete passare da Rivalta a Collegno...». Sono contenti l'Atm ed i tassì, diventati improvvisamente gli imperatori della città: pare che con questi accorgimenti una vettura tranviaria abbia percorso via Po in un tempo di dodici o tredici secondi inferiore alla solita media.

Alla «Stampa» c'è un dibattito pubblico la sera di giovedì 2 febbraio; il commerciante Baroni afferma: «Bisogna revocare il divieto di sosta in via Po!». E' abbastanza ovvia (anche perché le disposizioni attuate e revocate poco dopo sono pane quotidiano, in un Paese come il nostro). Occorrono altre insistenze: i commercianti di via Po presentano al Comune una richiesta in questo senso: porta nientemeno che 2760 firme. Molti negozianti dicono: «Le nostre vendite sono colate a picco». Altri chiedono che sia concesso almeno il permesso su un lato dalle 9 alle 19.

Venerdì 10 febbraio l'assessore Rolando, commosso, finisce per cedere e annuncia: si riapre il parcheggio lungo via Po, via disco orario. L'«esilio» di via Po è durato venti giorni. I commercianti hanno vinto, ma ha vinto soprattutto il buonsenso. L'assessore, diversamente da altri, ha avuto il coraggio di tornare su una decisione: non è piccola cosa, soprattutto è un fatto di democrazia, è questa si difende e si afferma prima nelle piccole cose, che negli affari di Stato.

Un compendio di curiosità

Tra firme di negozi importanti una manca in via Po anche un soffio di curiose stranezze: «Bazaar» che espone in confusione e disordine. In ogni capo d'abbigliamento manca l'etichetta, ma il folto pubblico riesce individuare, a taglio o dalla forma, da dove provengono gli abiti.

Si possono trovare camicie, camicette, maglie, jeans, tailleurs, vestiti da uomo e cravatte. Tutto l'abbigliamento è un compendio di campionari e sfilate di moda, talora anche firme di noti atelier italiani e stranieri.

dal 1900

Bertolini & Borse

«cose di primavera»

piazza vittorio veneto n. 8, tel. 830.770, torino

...in via Po 40...
...un consiglio naturale per la vostra bellezza naturale

Profumeria Po

boutique zanetti

Specializzata in taglie forti

Torino - Via Po, 18 bis
Tel. 882.654

MARIANO

GIOIELLIERE

il designer che realizza il vostro pensiero

Via Po, 18 - Torino
Tel. 547.336

PFAFF®

Macchine da cucire, stirare e maglieria, lane e filati
Via Po 30 - Tel. 877.223 - TORINO

FIORINA FRANCA

Pellicceria... dal 1832

di Franca Fiorina Rovera

14 bis/A - Via Po - Tel. 510.979

RUBEI

Primizie e specialità alimentari
i migliori vini di annata

Via Po 44 - Tel. 832.451

negozio calzature giovani

shoes

Torino - Via Po, 25 - Tel. 534356

Confezioni per bambini

Mondo Piccino

10123 Torino, Via Po 18
Tel. 876552

Nicoletta s.r.l.

profumeria

Via Po, 12 - Torino - Tel. 543.743

Nido dei Fiori

dalla bottega dell'800
i fiori per ogni occasione

Piazza Vittorio Veneto, 8 - Tel. 831.269

ABBIGLIAMENTO
UOMO - DONNA

Campionari alta moda provenienti da sfilate nazionali ed estere

Alcuni esempi:

CRAVATTE pura seta	L. 2.000
JEANS velluto	L. 5.000
MAGLIERIA «Les copains»	L. 10.000
CAMICETTE «Bagarre» pura seta	L. 15.000
GONNE grandi marche	L. 10.000

BAZAAR - Via Po 39

UN SOGNO DI PRIMAVERA
LE BORSE DI
LUIGI FIORI
VIA PO 2

ECCEZIONALE
le più prestigiose ditte italiane in tutti i campi delle borse, valigie, ombrelli, cinture e pelletterie in genere.

BORSE modelli esclusivi Scandiano Bridge Diva.
OMBRELLI Carven.
CINTURE Pierre Cardin.
VALIGIE e SACCHE VIAGGIO Ghepard.

I NOSTRI GIORNI

SULLE ANDE PERUVIANE A SCOPRIRE L'UOMO

Dove nessuno è mai andato

PIERO GASCO

La grande spedizione scientifica sulle Ande peruviane organizzata dal prof. Pier Giorgio Data, titolare della cattedra di Fisiologia dell'Università di Chieti, sta per partire. Ritrovo giovedì a Milano, decollo venerdì mattina da Linate, arrivo a Lima in giornata. Un piccolo esercito che si mette in moto, oltre settanta persone con tonnellate di attrezzature. In massima parte sono fisiologi provenienti un po' da tutto il mondo, anche se il più numeroso è formato evidentemente da italiani; ci sono i tecnici; infine i «cavie».

Si tratta di subacquei e di alpinisti sui quali verranno compiuti una serie di esperimenti. Scopo della spedizione, infatti, è quello di valutare le modificazioni che intervengono sull'organismo ad alta quota. Il programma prevede due gruppi di lavoro: l'uno, con base a Cerro de Pasco (a circa 250 km da Lima) si occuperà di fisiologia ipossica; l'altro, dopo Morococha, sulle rive del lago Huacracocha (4530 metri di livello mare) studierà la problematica delle immersioni in alta quota (fisiologia iperbarica ipossica).

Per il primo gruppo di lavoro faranno da «cavie» gli alpinisti: Schranz, Betta, Bettineschi e Vanini di Macugnaga, a Carestia di Alagna; per il secondo toccherà ai sub. Tra questi un atleta di grande prestigio: Jacques Mayol, l'uomo che è stato a 100 metri di profondità in apnea e che con le sue imprese ha dato non trascurabile contributo ai progressi compiuti dalla medicina subacquea. Con Mayol saranno due apneisti di Ferrara (Covi e Giglioli) e alcuni uomini della Saccomani di Padova, i torinesi Giacinto Bari e Renato Rossi e altri. Di Torino saranno anche i fotografi della spedizione (di cui sono le foto che vi presentiamo, scattate durante la «prova generale» che si è svolta al lago di Iseo): Bruno Rizzato e Mario Benna. Apneisti e sommozzatori faranno immersioni mai tentate: finora è stata sott'acqua sopra i 4 mila metri di quota.

La spedizione rimarrà alle Ande circa un mese. Sono previsti esperimenti e indagini di vario tipo (di fisiologia cardiovascolare, respiratoria, muscolare, biochimica ecc.). Sono molti gli interrogativi scientifici che in Perù potrebbero trovare risposta, grazie anche all'aiuto di specialissimi apparecchi inventati per l'occasione. Come il Nuclearisub, che rea-lizza radiografie e radioscopie subacquee. Come il curioso «aggeggio», ideato dal prof. Data durante il periodo trascorso come fisiologo della Juventus: si sistema telemetrico pluricanale biologico ed è in grado di registrare e trasmettere a distanza il comportamento globale del soggetto durante lo sforzo.

Nelle foto in alto: Mayol col sub torinese Giacinto Bari e pochi istanti prima dell'immersione. In basso: sott'acqua per una radiografia.

IL Ma

DON

«Mio padre, al solito, l rassegnato la ragazzina notata, vogliono i t il genitore, nella massa dre vanno facendosi sem ormai siamo ai padri tra baffi, stesso maglione sb coste. Per fortuna quest ti, assillati da mille proh ristabilire un certo eq vellamento dei sessi abb zioni e siamo arrivati t quella, intorno ai venti,

Il fascino della tempia gia, ahimè, non esiste passato il tempo in cu maturità conferiva au volezza, oggi, scomp l'autorevolezza, si ri anche la maturità. D'alt de, perché lasciarsi in chiare, se il mondo è dei vani? Intorno a noi si m plica l'invito ad affer l'attimo fuggente e c cile resistere ai richiam mille sirene pubblicitarie consigliano la lacca giov la bibita giovane, la m giovane, la moto giovan rivista giovane. Per in chiare, insomma, bisc proprio mettercela t Questa generazione di Fa in corsa affannosa vers ringiovanimento di ma non scende più a patti diavolo, screditato e fuor giro, ma a continui patti stessa. In effetti, basta cidere di voler essere giov e lo si è. Oggi non ha delle proprie arterie, ma (oppure no) quella dei jea

Tutto ha inizio pare anni fa: nel '64, a voler es precisi. E' il momento in la generazione am comincia a far par di sé. La scintilla scocc Berkeley, dove si scontr due mondi opposti: qu integrato dell'americ medio, favorevole all'agg sività bellica e quello dei gazzi, pacifisti, permis antigerarchici, contrari guerra nel Vietnam vo dai «vecchi», ma che c volge i giovani. Questi gio ni, per lo più universita figli del benessere, qu senza crucci di sopravvi za, rifiutano di por avanti il discorso dei loro dri, volendo iniziarne nuovo: l'etica di lavoro, cesso, carriera che da sem condizionava i genitori ha più alcun senso per l mentre ha vivere, dere l'attimo fuggente e bandonarsi alle gioie templative. L'esempio a ricano si fa strada, diffo tra i giovani di tutto il mo una proposta di vita che a capovolgere società gora, senza più niente da re.

Questi «ragazzi nu travolgono usi e costu parlano una lingua diver si vestono con fantasia, guendo l'estro personale indiani da pellerossa, soprattutto gli stra giusti al momento giusto grande mascherata contagia tutti, persino q che giovani sono più vogliono mostrarsi agg nati. Fatica immane qu con voghe che nasc continuamente per le str bizzarre e incongrue, ma prattutto effimere, ogg sono, domani non più. Se un altro conformismo, qu dello straccio: più si è fru da buttare, più è in. S bolo di questo mondo gi nile, l'adolescente, unive tario o hippy: prototipo gativo, da sfuggire com peste, il manager, in dop petto grigio, camicia, cra ta, borsetto e nevrosi.

MONDO E' DEI GIOVANI?

atusa in jeans

ATA GIANERI

npazza come pochi», [illegible] tono dai capelli lunghi, l'aria grave e an- empi. Difficile, invece, identificare [illegible] suoi coetanei: i connotati di pa- pre più labili col passar degli anni [illegible] vestiti da figli, stesse basette, stessi rendolo con pantalone di velluto [illegible] figli pensosi, macerati, ciucubran- iemi [illegible] precocemente vecchi sono li uilibrio. E' [illegible] fatto che oltre al li- iamo di livellamento [illegible] genera- rionfalmente alla uni-età: sempre giù ill.

A questo punto, ha luogo la grande frattura: da una parte i giovani, dall'altra i non più giovani; da una parte la sbracatura, dall'altra la compostezza. Il «passe-partout» è costituito dai jeans, che molti adottano, senza rèmore di fianchi o [illegible] età; nella mente dei più i jeans fanno giovane, fanno anti-conformista, [illegible] la tromba di Gerico che abbatte le mura [illegible] dislivelli sociali. Nel '68 [illegible] movimento giovanile si politicizza, nel '69 si innesca il movimento sindacale: siamo alla crisi. La crisi?, dicono [illegible] signore, per carità, mettiamoci i jeans; e persino gl'industriali [illegible] tentennanti, i dirigenti [illegible] nari si buttano sui jeans, che fanno proletario. E' la rettorica della «moda impegnata» che si esprime con le tute da officina, i grembiuli, le salopettes: scrittori, attori, registi vanno in giro conciati [illegible] lattonieri o da metalmeccanici, [illegible] uno la firma di Cardin.

□ □ □

Quando cadono i jeans, c'è un attimo [illegible] sbandamento: come adeguarsi al giovanilismo, senza un punto di riferimento? Ma niente paura: il più, ormai, è fatto. Si [illegible] dato l'addio alla [illegible] età [illegible] indietro non si torna. I canoni, d'altronde, [illegible] chiari e lampanti: l'uomo [illegible] grigio è morto, confinato nelle commedie di Courteline [illegible] ormai) sostituito dall'uomo giovanile ad ogni costo che si atteggia in un certo modo, si pettina in un certo modo, veste in [illegible] certo modo secondo le mutevoli leggi del «dans le vent». Certo, bisogna stare molto attenti: basta [illegible] T' shirt, a rivelare l'età. Senza contare che questo continuo aggiornamento [illegible] assai faticoso; tuttavia gli adulti tengono il passo con baldanza e non accennano a voler cedere le armi. Così, insieme alle mezze stagioni, [illegible] scomparsa la mezza età. Vantaggio, svantaggio? «Un vantaggio, [illegible] dubbio — [illegible] [illegible] psicologa Tilde Giani-Gallino —. Anche la vecchiaia sarà magari più felice e gli ottantenni di domani vivranno in modo diverso [illegible] quelli di oggi. Il giovanilismo [illegible] è soltanto una moda».

GLI ALTRI DICONO

CORRIERE DELLA SERA

Merito dei Beatles

LIONE — Quante persone [illegible] di essere ancora in vita per merito dei Beatles? Devono la salute allo «scanner», l'apparecchio per la topografia assiale computerizzata, che esamina l'organismo a fetta [illegible] fetta, rivelando alcune malattie in fase iniziale — così certe metastasi — invisibili con altri metodi esplorativi. Lo inventore dello «scanner» non era però riuscito a trovare un'industria disposta a produrlo, fino a quando non strinse amicizia con i Beatles che gli offrirono [illegible] finanziamento a patto di aggiungere al [illegible] dell'apparecchio quello (Emi) della loro casa discografica.

Ai 47 apparecchi «a corpo intero», già in funzione negli ospedali francesi, starebbe per aggiungersene un altro, ordinato da un *drug-store* parigino. Una trovata pubblicitaria, probabilmente, che costerebbe quasi un miliardo. Ma già negli Stati Uniti un supermercato mette uno «scanner» a disposizione dei clienti, offrendo la (ben teorica) possibilità di accertare [illegible] il peso allo stomaco dipenda da una minestra di fagioli o da un tumore maligno. Una donna può compiere da sola [illegible] test sulle urine per sapere [illegible] sia incinta, tutti possono misurarsi da soli la pressione nelle farmacie, perché non dovrebbe essere consentita l'auto-radiografia del cranio o del ventre, magari a gettoni?

il Giornale

Spogliarelli

Lo spogliarello integrale non è un atto osceno, perciò [illegible] costituisce reato. Lo ha deciso il tribunale che ha assolto la ballerina Rosa Simeoni, esibitasi lo scorso agosto in un numero di varietà al teatro Ambra Jovinelli, di Roma. La sentenza introduce [illegible] concetto del tutto nuovo nella nostra giurisprudenza, sempre stata su questo argomento assai severa. Al Palasport di Milano, durante [illegible] «sei giorni» ciclistica, due vallette della cantante Lara St. Paul [illegible] di ravvivare la fiacca serata esibendosi quasi nude al pubblico, il quale applaude freneticamente, il commissario di Ps le denuncia, ma il pubblico ministero chiede l'archiviazione perché, dice, c'è stato l'applauso. L'ovazione dei presenti dimostra che non [illegible] stato offeso il comune senso del pudore. (Se al contrario fossero state fischiate, sarebbero finite in galera?).

Essendo comune, il senso del pudore varia con i gusti e le opinioni della comunità. Pare addirittura che cambi in funzione della latitudine. Ciò che [illegible] eccitante per il focoso Sud, non lo [illegible] per l'Alto Adige posapiano.

IL GIORNO

San Marino elettore

San Marino sta per chiedere all'Italia un aumento del canone che il governo di Roma «somministra» a quello del Titano in base all'accordo di buon vicinato. Per non emettere moneta non numismatica, non adottare norme tributarie turbative, non aprire case da gioco o registri navali, né lavorare generi [illegible] monopolio, San Marino domanderà l'elevazione del contributo annuo [illegible] quattro miliardi [illegible] mezzo (contro i [illegible] attuali). Chiederà inoltre l'aumento del contigente annuo [illegible] 70.000 quintali [illegible] tabacco a prezzo di costo mentre intensificherà [illegible] trattativa già aperta con l'Italia per la liberalizzazione di una stazione radiotelevisiva, la cui proibizione è tuttora inserita nel pacchetto delle rinunce sammarinesi. Dunque più soldi, più tabacco e in aggiunta una propria televisione. Nei 65 chilometri della piccola repubblica già da oggi virtualmente si respira quella campagna elettorale che porterà i ventimila elettori alle urne il 28 maggio.

GLI APOSTOLI

DI FRANCO BRUNA E PIERO SORIA

fasano
10126 TORINO VIA TIZIANO 24

Capannone industriale

dintorni Alessandria. Ad 1 km. da casello autostradale, fronte statale. Nuova costruzione: mq. 8240 coperti su terreno di 28.000, altezza mt. 8, molto luminoso. Pavimentazione in quarzocrete con rete elettrosaldata. Ampio piazzale; possibilità uffici - alloggio custode ristrutturando casa colonica [illegible] annessi 3000 mq. terreno. Richiesta: 900.000.000. Forte mutuo.

Complesso industriale

MADONNA DI CAMPAGNA. Terreno di mq. 3825 con 2 capannoni per complessivi 1100 mq., pavimenti in battuto di cemento, altezza mt. 4,20 e 3,45. Palazzina con [illegible] alloggi, 3 piani f.t. [illegible] cantinato, riscaldamento centrale. Rimanente area a cortile asfal- [illegible] (mq. 2580). Richiesta: 300.000.000 trattabili.

Complesso sportivo

Importante centro del Canavese. Nuova costruzione in c.a. [illegible] 2 piani di circa mq. 600 con bar-ristorante, servizi spogliatoi docce. Terreno cintato mq. 5800 con 4 campi tennis (possibilità ricavarne altri). Richiesta: 300.000.000.

CAPANNONE INDUSTRIALE
Provinciale Leinì-Volpiano. Nuova costruzione: mq. 650 su terreno di 2000, altezza mt. 7, uffici, servizi, cabina elettrica. AFFITTA: 800.000 mensili.

TERRENO RESIDENZIALE
CAVAGNOLO (35 km. Torino). Mq. 1200; progetto approvato costruzione mc. [illegible] (8 alloggi). Inizio lavori, urbanizzazione completa. Vende: 37.000.000.

VILLA SIGNORILE
Dintorni CUORGNE'. Recente costruzione: [illegible] camere salone cucina e mansardato di [illegible] camere cucina, doppi servizi, garage, terreno 1500 mq. Vende: 105.000.000.

ALLOGGIO ATTICO
Centro S. RITA. Moderna recente costruzione di tipo medio. Composto di: camera cucina servizi ampio terrazzo e cantina. LIBERO. Richiesta: 16.000.000.

GESTIONE MENSE AZIENDALI
Importante società cede attività e ristorante self-service centrale. Reddito interessante con possibilità ulteriore sviluppo. Si richiede solo valore attrezzature.

RISTORANTE BAR TABACCHI
Alimentari. 45 km. Torino: moderni locali, attrezzatura [illegible] coperti, alloggio. Utile netto annuo: 35.000.000. Adat- [illegible] famiglia. Cede: 60.000.000 trattabili.

PIZZERIA CON ALCOLICI
Zona Nizza. Ampio locale, attrezzatura-arredamento nuovi, alloggio annesso, incasso mensile: 10.000.000. Adatto famiglia. Cede: 45.000.000. Dilazioni.

AFFARE
RIPRODUZIONI quadri d'autore: 30.000 «melaminizzati» e 50.000 tele già stampate in 3 diversi formati. Causa decesso, vende in blocco. Richiesta: 45.000.000.

OROLOGERIA - OREFICERIA
Centralissima intenso passaggio pedonale. 75 anni di attività, pareti-pavimenti blindati, 2 sistemi d'allarme. Ottimo incasso dimostrabile. Cede: 30.000.000.

ABBIGLIAMENTO IN GENERE
Zona Aurora. Angolare con 4 vetrine, avviatissimo, ottimo incasso, reddito adeguato. Adatto famiglia. Ritiro commercio, blocco: 80.000.000 compreso merce.

FERRAMENTA - CASALINGHI
Mirafiori. Tabelle XII - XIII - XIV. Ampio negozio, attrezzatura-arredamento [illegible]i, [illegible] mensile: oltre 4.500.000, alto reddito. Cede: 16.000.000 più merce.

QUESTA SETTIMANA SU
TUTTOLIBRI
I NUOVI MINORENNI
[illegible] POLITICA E SENZA SESSO

al W35
shopping-center
SELF-SERVICE DELL'ABBIGLIAMENTO
è già primavera!
abiti uomo
di gran marca
a prezzi affare
da L. 39.900
corso vigevano 35 torino

ECONOMICI

Gli avvisi si ordinano presso: TORINO, via [redacted] 80 - [redacted] Marenco 32; MILANO, via G[redacted] Negri 8/10; BOLOGNA, via Rizzoli 38; BOLZANO, via Portici 30; BRESSANONE, [redacted] Bastioni 2; GENOVA, via E. Vernazza 23; GORIZIA, corso Italia 99; IMPERIA, [redacted] Matteotti 16; MANTOVA, corso V. Emanuele 3; MERANO, corso Libertà 29; MONFALCONE, via Duca d'Aosta 102; NAPOLI, via Roma 148; NOVARA, corso della Vittoria 3; ROMA via Quattro [redacted] 16; ROVERETO, corso Rosmini 53/5; SANREMO, via Gioberti 47; SAVONA, via Astengo 1; T[redacted]TO, piazza [redacted] Pasi 18; TRIESTE, Galleria Tergesteo; UDINE, via [redacted]lla Prefettura 8, oltreché presso tutti i corrispondenti della Publikompass S.p.A. Coloro che intendono inoltrare la loro richiesta per corrispondenza possono scrivere a: Publikompass S.p.A., corso Massimo d'Azeglio [redacted] — 10126 Torino. Il prezzo delle inserzioni deve essere corrisposto anticipatamente per contanti o vaglia. Esso risulta dal prodotto del numero di righe (minimo 3: la riga è composta di 40 battute, interspazi compresi) per la tariffa della Rubrica, con l'aggiunta delle imposte pari al 14% globale.

La tariffa è di L. 1100 la riga. Rubrica 6: operai/impiegati, L. 600, tecnici L. 700, dirigenti L. 900. Rubrica 9 e 11 ([redacted]) L. 600. Avvisi urgenti, data ([redacted] a neretti): il doppio. Neretti urgenti, data fissa o urgentissimi: il triplo.

E' [redacted] l'inclusione nei [redacted] lettere alfabetiche [redacted] in carattere maiuscolo (oltre quelle iniziali [redacted] di esse sarà corrisposto un supplemento di L. 200. Coloro [redacted] desiderano rimanere ignoti [redacted] lettori [redacted] no utilizzare il serv[redacted] cassette aggiungendo al testo dell'avviso la frase: «Scrivere: Publikompass n... 10100 Torino»; l'importo [redacted] cassetta è di L. 400 [redacted] decade, oltre un rimborso di L. 900 per [redacted] spese di recapito corrispondenza. La Publikompass S.p.A. è, a tutti gli effetti, unica destinataria della corrispon[redacted] indirizzata alle cassette. Essa ha il diritto di verificare le lettere e di incasellare soltanto quelle strettamente inerenti agli [redacted], non inoltrando ogni altra forma di corrispondenza, stampati, circolari o lettere [redacted]de. Tutte [redacted] indirizzate alle cassette debbono essere [redacted] per [redacted] a o saranno respinte se assicurate o raccomandate.

Per uno speciale accordo intervenuto [redacted] l'ISTITUTO BANCARIO SAN PAOLO [redacted] TORINO, con [redacted] CASSE DI RISPARMIO [redacted] TORINO, [redacted] SAVONA, gli avvisi pos[redacted] essere ordinati presso [redacted] le Se[redacted] o Dipendenze [redacted] queste Banche esistenti in Italia.

[redacted] *Affari e capitali*

A.A.A.A.A.A.A.A.A.A PRESTITI a tutti residenti Piemonte Lombardia Liguria. E' [redacted] prima società del settore specializzata per prestiti immediati [redacted] (anche ipotecari) e mutui su alloggi ville terreni FINANZIARIA [redacted] Sede centrale, via Cernaia 18, telefoni 542.834 530.445.

A.A.A.A.A.A.A.A.A.A. ALLE migliori condizioni per tutti prestiti fiduciari, mutui ipotecari, cessioni quinto stipendio. Visitateci e confrontate, cerchiamo corrispondenti introdotti. Eurofinsarda [redacted] via Sacchi 38, Torino, tel. 594.760 [redacted].

A.A.A.A.A.A.A.A.A. MUTUI ipotecari triennali, prestiti [redacted] auto, prestiti fiduciari. Garanzia del pagamento in poche ore, serietà riservatezza. FINCOTEX [redacted] Corso Francia 15 - Tel. 760.203-779.826.

A.A.A.A. FINANZIAMENTI fiduciari ipotecari a tutti FIPAT via Garibaldi 59 (piazza Statuto) telefo[redacted] 518.290 538.422 massima serietà e rapidità.

A.A.A.A. PRESTITI [redacted] diamo a tutti fiduciari ipotecari [redacted] S.P.A. piazza Statuto 10 tel. 539.176 548.827. Si distingue [redacted] [redacted] immediatezza.

A.A. ACCORDIAMO prestiti a tutti senza richiesta di garanzie incassereste subito denaro contante. Tel. 504.249, corso Sommeiller 32, Torino.

A. TUTTI finanziamenti immediati in poche ore, massima serietà e riservatezza; sol fra amici. Telefonare 542.769.

AIUTI finanziari a tutti celermente. Prestiti fiduciari ipotecari e su auto. Fingest c.so Vinzaglio 17. Tel. 541.294 553.212.

ASSICURIAMO a tutti immediatamente prestiti fiduciari e [redacted] auto, [redacted] ipotecari. Cofin via Guastalla 17, tel. 831.294.

BRASILE socio costruttore edile cercasi per importante lavoro [redacted] civile. Tel. 0184-70934.

CONCEDIAMO finanziamenti sulla fiducia visite anche domicilio via Frejus 5. Tel. 442.524.

[redacted] COMMERCIALE corso G. Ferraris 146 concede con rapidità e serietà prestiti ad ogni categoria. Telefonare 596.212.

PRESTITELEFONO a tutti in poche ore FIDAUTO basta telefonare per [redacted] prestito immediato piazza Statuto 24. Tel. 472.180, 472.181.

FID

E' la prima Società specializzata per finanziamenti [redacted] auto: basta portare il libretto [redacted] automobile, anche [redacted] ipotecata, [redacted] ottenere subito un prestito.

TORINO - VIA [redacted]
TELEFONO [redacted] - 830.445

14 Giorni Renault 14

In questi giorni Renault 14 va oltre i vantaggi di sempre

Aut. Min. 4/190340

Dall'11 al 25 [redacted] le Concessionarie Renault vi offrono:

- La Renault 14 con sole 400.000 lire di anticipo
- Permute con auto di tutte le marche
- La scelta della Renault 14 nell'intera gamma colori

IMMEDIATAMENTE MOFINA finanziamenti dipendenti casalinghe, commercianti, artigiani, via C. Alberto 38 Telef. 533.950

PRIVATO concede prestiti fiduciari a operai impiegati commercianti artigiani con riservatezza e celerità. Telefonare 683.809.

VIENI da amici. [redacted] in 45 minuti FINANZIARIA AMICA Finamoni, corso Sebastopoli 37. Telefonare 656.355.

657.012 il pronto [redacted] del denaro rapidissimi prestiti sulla fiducia [redacted] giornata La Sociale via Morgari 32.

3 *Aziende, negozi*

A. [redacted] negozi aziende commerciali o piccole e grandi industrie Torino o vicinanze. Telefonare 585.333.

ALIMENTARI frutta e verdura 10 mila giornaliere incrementabili zona p[redacted] cedesi motivi salute. (Rodi), 326.804.

AUTORIMESSA centralissima [redacted] cina autorizzati nazionale ottimo reddito [redacted] milioni. Scrivere: «Publikompass 151 — 10100 Torino».

BELLETTI corso Vinzaglio 12 bis cede bar centralissimo chiusura serale festiva, 480 mila giornaliere.

BELLETTI [redacted] Vinzaglio [redacted] bis [redacted] albergo ristorante vicinanze Torino avviatissimo 50 camere; parcheggio.

BELLETTI corso Vinzaglio 12 bis cede bar cremeria chiusura serale festiva [redacted] mila giornaliere dilazionando.

BELLETTI [redacted]glio 12 [redacted] cede bar angolare centrale 160 mila giornaliere, chiusura serale.

BELLETTI corso Vinzaglio [redacted] cede bar angolare centrale 280 mila giornaliere, chiusura serale festiva. Telefonare 533.267.

CEDESI [redacted] torrefazione causa malattia prezzo mite. Telefonare 768.931.

CEDESI negozio ferramenta colorificio, zona Francia, prezzo mite. Tel. 768.931.

DI SALVATORE corso Turati 13 cede azienda 30ennale commercio Italia estero macchine utensili esclusive, ottimo reddito dimostrabile; equa richiesta.

DI SALVATORE corso Turati 13 cede Vercelli gradioso bar super sale giochi biliardi mq. 220, possibilità discoteca clientela seria, adatto famiglia, alloggio.

DI SALVATORE corso Turati 13 cede quindicennale casalinghi giocattoli articoli sportivi, [redacted]oggio, cintura Biella.

MACELLERIA salumeria in corso G. Agnelli tutte carni fresche tabella 2, attrezzata cella frigo banco frigo vetrina frigo tritacarne affettatrice banco cassa vendesi. Tel. 766771.

TORREFAZIONE super adatto per signora zona Francia cedesi prezzo affare per ritiro commercio. Rodi 321.867 326.804.

TORREFAZIONE [redacted] S. Rita vendesi incasso giornaliero 130.000 richiesta 25 milioni. Tel. 3096377.

TRATTORIA bar [redacted] ampi locali parcheggio gioco bocce reddito elevato cede occasione Ravarino 355.344 322.202.

USAV, tel. [redacted] zona Francia negozio libero [redacted] mq 60 [redacted] soppalcato mutuo e dilazioni.

USAV tel. 771.309 [redacted] pasticceria confetteria [redacted] ampio locale ottima posizione forte passaggio parte dilazioni.

4 *Terreni*

A. AREA mq 2390 Astigiano 40 km Torino progetto approvato villetta oneri pagati bellissima comoda posizione panoramica dominante strada provinciale acqua luce L. 8 milioni 600 mila. Telefonare 0141 94.342.

A. TERRENO alberato astigiano 35 km. Torino mq. 3000 adatto posa piccolo chalet in legno L. 2.600.000 dilazionabili. Tel. 0141-94342.

A. [redacted] alberato mq 1500 Astigiano [redacted] km Torino L. 1 milione 100 [redacted] dilazionabili. Telefonare [redacted] 94.342.

5 *Locali e negozi*

domande

ACQUISTIAMO direttamente immobili industriali solo Torino prima cintura pagamento contanti Nazionalcase 747.146.

RICERCO [redacted] propria clientela referenziata locali industriali commerciali negozi in affitto. Tel. [redacted] serietà.

offerte

A. EDIL-CASE vende via O. Vigliani 15/10, zona commerciale Mirafiori, locale [redacted] uso negozio e uffici, con ampio magazzino comunicante sottostante. Per informazioni telefonare [redacted].

[redacted] L. 800 mq affitto capannoni magazzeni nuova costruzione cintura Torino Telefonare 011 517.803.

ADIACENTE corso Matteotti uffici mq. 154 [redacted] magazzino mq. 190 ora occupati [redacted] milioni Maiora S.p.A. 756625, 755989.

AFFITTASI locale in corso Marconi previo rilievo arredamento con soppalco adatto ufficio o piccolo laboratorio. Telefonare 70[redacted].

AFFITTASI Trofarello via Torino (strada statale) ampi [redacted] laboratori magazzino passo carraio disposti su 2 piani grande parcheggio. Telefoni 630147, 635735.

AFFITTO-vendo locale industriale mq 5000 uffici carroponte, raccordo ferroviario, cintura sud. Telefonare [redacted].

BUON investimento zona Stadio comunale vendo stesse case negozi profumerie 14 milioni 500 mila, abbigliamento 15 milioni. Ottimo affare. Edil-Case, telefono 548.154.

CAPANNONE mq [redacted] pos[redacted] ampliamento più 400 [redacted] abitazione [redacted] cabina elettrica e [redacted] 6750 cintato vendo [redacted] km [redacted] Torino. Telefonare [redacted].809.

CONSULEDILE 533.322 vende corso [redacted] 8 bis/4 magazzino mq [redacted] [redacted] accesso carraio 17 milioni locale adibito a cinema 25 milioni dilazionabili.

INVESTIMMOBILI vende zona Stadio muri di negozio di 40 mq. con retro, termobagno, possibilità di soppalco reddito L. 600 mila annue, e 17 milioni dilazionabili. Telefoni 503740, 504275.

INVESTIMMOBILI vende centro Europa negozio di 60 mq. recente termobagno reddito L. 840.[redacted] annue, L. 25.000.000 compreso mutuo e dilazioni. Tel. 503.740, 504.275.

SOCIETA' [redacted] libero via Verdi angolo via Rossini negozio angolare più appartamento soprastante, adattissimo uso uffici-esposizione. Possibilità [redacted] locazioni e mutuo finanziario. Tel. 518817.

VIA G[redacted] box 4 [redacted] soppalco anche adibibile a magazzino o laboratorio, luminoso, comodo accesso carraio vendesi in recente costruzione. Tel. 518817.

7 *Offerte lavoro e impiego*

operai, autisti, fattorini

AUTISTA privato con provata esperienza di guida e pratico anche lavori in casa cercasi per coniugi residenti in Torino. Scrivere: «Publikompass 153 — 10100 Torino».

CERCASI meccanico provetto specializzato auto moto con cognizioni elettrauto, studio minimo richiesto 3ª [redacted]ia. Scrivere: «Publikompass 155 — 10100 Torino».

CERCHIAMO ambosessi 15-18enni per distribuzione cartoline pubblicitarie. Telefonare 596.172.

impiegati

A.A.A. AZIENDA leader proprio settore ricerca 7 elementi minimo 20enni da inserire proprio organico. Richiedesi spirito d'iniziativa e cultura media superiore, offresi dopo breve periodo [redacted] interessante fisso mensile, [redacted]tivi e tutte le previdenze di legge. Presentarsi ore ufficio corso Turati 13bis [redacted] F 1º piano.

AGENZIA [redacted] assume geometra [redacted] esperto acquisizione-vendita. Scrivere: «Publikompass 140 — 10100 Torino».

CERCHIAMO funzionari max 35enni con esperienza commerciale o spiccate attitudini ai rapporti umani per interessante lavoro settore immobiliare offriamo fisso mensile, provvigioni. Inquadramento sindacale; presentarsi oggi ore 11-12,30 18-19,30 Camlegno corso R. Margherita 7.

DISEGNATORE meccanico 22-27 anni, esperienza [redacted] anni attrezzature e automatismi) [redacted] per ufficio tecnico di produzione media azienda elettromeccanica. Scrivere: «Publikompass 152 — 10100 Torino».

IMPIEGATA buona esperienza cerca concessionaria Alfa Romeo offrendo ottimo trattamento presentarsi corso Trieste [redacted] 19, Moncalieri.

SOCIETA' Immobiliare [redacted] acquisitori vendhore-trice con provata esperienza serietà [redacted] livello più spese [redacted] incentivo. Tel. 293411 290292.

STUDIO immobiliare cerca stenodattilo presenza 16-28enne. Presentarsi mattino via [redacted] Nanni 102, Sgarbi.

8 *Rappresentanti*

COMMISSIONARIA auto [redacted] venditore giovane anche proveniente altro settore. Scrivere dettagliando il tutto con telefono a: «Publikompass 149 — 10100 Torino».

15 *Autovetture*

A.A.A.A.A. AUTOFRANCIA piccolissimi anticipi rateazioni 36 mesi [redacted] cambiali autooccasioni garantite assortimento tutti i modelli Fiat Lancia Alfa Citroen Mini Autobianchi permute garanzia 6 mesi auto nuove Fiat consegna in 48 ore. Visitateci serietà e cortesia Autofrancia corso Francia 341 (aperto festivi).

A.A.A.A.A. HORIZON nuovissima [redacted] Simca 5 porte 5 posti ampio bagagliaio consumo ridotto 12 accessori di serie L. 3 milioni 995 iva compresa prove permute rateizzazioni sino a 36 mesi senza cambiali pronta consegna Torino Auto, corso Unione Sovietica 85. Telefonare 632.525 aperto sabato pomeriggio.

A. SELAUTO corso Trapani 116 superoccasioni: [redacted] 3P, 124 Spyder, 124 Sport, 132 Gls 1600, Beta coupé 1600, [redacted] 128 coupé. Permute, rateazioni lunghissime, garanzie 6 mesi.

A112 Abarth 70 HP [redacted] 1977 [redacted] pochissimi km vera occasione vende permuta rateizza Automarkets corso Principe Eugenio 11.

A 112 [redacted] sei mesi tagliandi da fare A 112 rossa [redacted] 72 vera occasione. Automarkets corso Grosseto 318, telefono 7395353.

A112 126 500 127 128: occasioni favolose con garanzia 6 mesi. Lunghissime rateazioni, permute senza anticipo. Autofrancia, [redacted] Francia 341.

ACQUISTIAMO automobili e furgoni anche se ipotecati. Telefonare 321.755.

AUTOCARRO Alfa Romeo F11 portata 15 q [redacted] 1971; tel. ore pasti 810.1993.

AUTOJOLLY Fiat 128 Gl pochi km accessori [redacted] affare, corso Giulio Cesare 229. Telefono 267.067.

AUTOJOLLY Lancia Beta coupé [redacted] azzurro metallizzato tutti optionals come nuova, corso Giulio Cesare 229. [redacted] 267.067.

AUTOJOLLY Fiat 128 3P 1100 [redacted] perfetta qualsiasi prova, corso Giulio Cesare 229. Telefono 267.067.

AUTOJOLLY Ford Fiesta 1100 L pochi km accessoriata perfetta corso Giulio Cesare [redacted] Telefono 267.067.

AUTOJOLLY furgoni carri promiscui 900 T 238 241 Transit diesel e benzina permute lunghe rateazioni corso Giulio Cesare 229. Telefono 267.067.

AUTOJOLLY vasto assortimento 500, 127, 128, 124, 131, A112, Renault [redacted], R5, R6, R15, Bmw, Mercedes 200 D, Peugeot D, assortimenti colori e anni, corso Giulio Cesare 229.

BALILLA Fiat 4 marce 1934 ottimo stato vendo. Telefonare 830.898 727.409.

BELLISSIMA Fulvia coupé 1,3 S blu scuro anno 73 meccanica carrozzeria perfetta vendo privatamente. Tel. 766794 pasti.

BETE Montecarlo coupé 2000, [redacted], HPE 1600 Fulvia coupé Matra Bagheera, Peugeot 204 D, via Volta 8. Telefono 546.681.

BMW 316 mesi 4, BMW 320 mesi 19, Golf gli mesi 5, Citroen CX 2000 mesi 19, [redacted] coupé [redacted] e 1300 semestrali, Beta Montecarlo vendo permuto Auto Condor [redacted] Palestro 4. Tel. 510462.

CITROEN Ami 8 avorio [redacted] Pi... unico proprietario, [redacted] nuova vendo [redacted] garanzia, permuta rateizza, Automarkets corso Principe Eugenio 11.

COMPRO furgoni camioncini e vetture anche se sono da riparare di carrozzeria. Tel. 305.645.

COUPE' 124 fine 73 [redacted] aria condizionata vera occasione visibile Automarkets corso Grosseto 318, tel. 7395353.

DYANE unico proprietario vendo o cambio; tel. 215.643.

DYANE [redacted] del 73 celeste vera occasione, Dyane [redacted] del 76 [redacted] visibili Automarkets corso Grosseto 318. Tel. [redacted]

FIAT [redacted] le nuove 131 super mirafiori a [redacted] disposizione per qualsiasi prova senza impegno: Automotor via Rossini 26 tra corso Regina e corso S. Maurizio tel. 871.127.

FIAT 124 coupé 1600 anno 1973, rosso mattone km originali 21.000, perfetta di meccanica e carrozzeria vende con garanzia, permuta, rateizza; Automarkets corso Principe Eugenio 11.

FIAT 124 1200 anno 1972 [redacted] vetri azzurrati e lunotto termico, unico proprietario, vende permuta rateizza; Automarkets corso Principe Eugenio 11.

FIAT 126 blu scuro, interno chiaro anno 1976 pochissimi km vendesi per conto cliente; Automarkets corso Principe Eugenio 11.

FIAT 128 vasto assortimento Fiat 128 2 e 4 porte anni 69 70 71 72 73 74 vari colori da L. 960.000; le vetture sono ricondizionate di meccanica e carrozzeria, vende permuta rateizza; Automarkets corso Principe Eugenio 11.

FIAT 131 Special blu 5 marce km 9000 anno 77 L. 1.050.000 vendo permuto auto Condor. Tel. 510462.

FI[redacted] 900L semestrale [redacted] in garanzia km 3840 dipendente vendo vero affare; rivolgersi Automarkets corso Principe Eugenio 11.

FORD Granada 2000 GL recentissima grigio [redacted] interno vero gommatissima, vettura dirigente Ford, garanzia vende anche con fattura per recupero iva permuta rateizza, Automarkets corso Principe Eugenio 11.

FULVIA Berlina 5 marce anno 72 blu perfetta vendo permuto auto Condor corso Palestro 4. Tel. 510462.

FULVIA berlina 5 marce anno 1971 veramente ben tenuta qualsiasi prova vende permuta rateizza; Automarkets corso Principe Eugenio 11.

LAND ROVER 88 SW Safari diesel overdrive mozzi ruotalibera; tel. ore pasti 910.1993.

LAND-ROVER 88 [redacted] anno 72 vende autosalone Burzio. Tel. 9450419

LEASING FIAT Automotor concessionaria Fiat vi consiglia la nuova formula senza cambiali e vantaggi fiscali adatta a tutte le aziende, alle ditte individuali, ai liberi professionisti. Interpellateci senza impegno chiedendo dell'ufficio leasing in via Rossini 26 tra corso Regina e corso San [redacted] tel. 871.127.

[redacted] recentissime Ferrari, Lamborghini, Porsche Carrera, Bmw, Toyota diesel, Mercedes Pagoda, Matra Ranger, 130 coupé, Lancia Gamma, Triumph TR7, Mercedes diesel, Porsche 924, Ford Mustang, 132 special, Alfetta 2000, Porsche 2400. Altre occasionissime corso Marconi 3, tel. 683.295 Torino.

MERCEDES 200 D ultimo tipo vende autosalone Burzio Tel. 9450419.

MERCEDES 240 D 30 anno 75 [redacted] autosalone Burzio. Tel. 9450419.

MINI 90 rossa del 76 come nuova prezzo affare unico proprietario, Automarkets corso Grosseto 318, tel. 7395353.

PEUGEOT 204 familiare Diesel 1974 L. 2.450.000 permuta rateizza Torauto corso Belgio 108.

PRIVATAMENTE vendo 128 giallo 1973 accessori [redacted] porte come [redacted] e Citroen GS 1000 fine 73 permuto. Telefono 694.366.

PRIVATO vende [redacted] occasione ottimo stato sia carrozzeria che motore. Telefonare 396.791.

R4 TL del [redacted] rossa pochi km. [redacted] 70 rimessa a nuovo, Automarkets corso Grosseto 318, tel. 7395353.

R5 TL del 75 bianca, [redacted] TL del '76 metallizzata unico proprietario. Automarkets c. Grosseto 318, telf. 739.5353.

R6 del 72 motore nuovo in garanzia, R6 del 71, unico proprietario. Automarkets corso Grosseto 318, tel. 7395353.

RENAULT concessionaria gruppo Martello corso Dante 44 telefono 694.713-14 vend[redacted] assistenza e ricambi pronta consegna vetture nuove e usate tutte [redacted] che con tessera garanzia.

RENAULT R5TL [redacted] interno nero [redacted] 1976 gommatissima in ordine di meccanica e carrozzeria vende permuta rateizza, Automarkets [redacted] Principe Eugenio 11.

REKORD diesel [redacted] 1976 cambio automatico [redacted] garanzia vendo Moncar, telefono 605.1013.

SIMCA Horizon la vettura che vi [redacted] molto di più [redacted] oltre 1100 e L. 3 milioni 995 mila Iva compresa prove permute rateizzazioni pronta consegna Saveca corso Francia 353. Telefono 713.113, - Corso Vercelli 66, telefono 230.881.

SIMCA 1000 LS 1976 13.000 km. [redacted] automatico vende permuta rateizza Torauto corso Belgio 108.

SPITFIRE [redacted] overdrive e tetto rigido TO M9... unico proprietario [redacted]ura da amatore vendo rateizza permuta, Automarkets [redacted] Principe Eugenio 11.

SWM [redacted] 125, 250 fuori strada. Borgaretto Torino, via Camerana 2. Telefono [redacted] 542.358.

VIA ROSSINI [redacted] corso San Maurizio e corso Regina Automotor concessionaria Fiat dispone vasta scelta vetture d'occasione. Alcuni esempi: Fiat 126 anno 77 blu [redacted] interno similpelle antifurto e lunotto, 124 familiare colore [redacted] unico proprietario vera occasione, Simca 1307 blu interno panno 5 porte possibilità di ampio carico, A112 azzurra anno 70 meccanica in ordine; prezzo buono: Fiat 127 [redacted] blu unico proprietario in garanzia; aper[redacted] anche sabato pomeriggio; tel. 871.127.

100 COMMERCIALI autocarri: 750 - 850 - 238 - 241 - 242 - 615 - 616 - Fiat 90 NS - 625 - Volkswagen - Ford Transit - [redacted] - Om - Saviem - Automarkets corso Grosseto 318, tel. 7395353.

100 COMMERCIALI furgoni: 750 - 850 - 238 - Ford Transit - Mercedes - Opel - Automarkets corso Grosseto 318, Tel. 7395353.

[redacted] COMMERCIALI pulmini: 238 - 750 - 850 - Ford Transit - Volkswagen - Mercedes - Automarkets, corso Grosseto 318, telefono 7395353.

100 COMMERCIALI carrozzerie speciali: [redacted] frutta e verdura, Fiat 90 NS ribaltabile - [redacted] 50 ql. [redacted] 8 metri - S[redacted] uso carni - Ford 50 ql. ribaltabile - Volkswagen doppia [redacted] - Automarkets, [redacted] Grosseto 318, [redacted] 7395353.

112 [redacted] HP 9 mesi [redacted] nuovissima L. 3.150.000 trattabili ven[redacted] rateizzando Torauto corso Belgio 108.

127 Fiat anno 1974 blu scuro interno chiaro veramente ben tenuta vende permuta rateizza, Automarkets corso Principe Eugenio 11.

128 del 76 blu pochissimi km, [redacted] del 71 celeste unico proprietario, Automarkets corso Grosseto 318, tel. 7395353.

[redacted] del [redacted] beige, 500 L del 71 blu, 500 L del 72 aragosta, visibili Automarkets, corso Grosseto 318, tel. 7395353.

[redacted] *Motocicli*

A.A. COMPERIAMO motocicli contanti pagando massimo permutiamo con vetture vendiamo senza anticipo comode rate, Graglia, via Nizza 133.

MOTOMARKET compera qualsiasi usato purché [redacted] corso G. Cesare 175 tel. 202.204 [redacted] Savona 186 At tel. 0141 52289.

18 *Acquisto alloggi*

A.A. ACQUISTO subito contanti da privati [redacted] 1-2 [redacted] più cucina libero centrale vecchio e nuovo. Tel. 503119.

(Continua)

Abbiamo intervistato in un ristorante della città la nota Galina Kocimelowa. Colei che fu l'indimenticabile interpetre del "passo dell'anitra" ha dichiarato che non può ancora fissare la data del suo ritorno alla danza. Poveretta!!! Come soffre!!! [redacted] ancora non si decide ad usare il famoso Callifugo Ciccarelli che è in vendita in tutte le farmacie.

LO SPORT

Per Virdis il campionato è già finito ma la Juve non è rimasta senza centravanti

Non preoccupatevi, c'è Bonimba

Boninsegna e Virdis, l'oggi e il domani della Juve

FABIO VERGNANO

Pietro Paolo Virdis conclude anticipatamente la prima sfortunata stagione bianconera. Un reumatismo da virus ha definitivamente bloccato il giovane attaccante. In campo Virdis ci è stato in tutto per 713 minuti, segnando un gol a Napoli, una rete decisiva che diede un successo importantissimo alla Juventus. Al centro il «caso» calcistico dei precedenti per il «gran rifiuto» che rivolse un primo momento a Boniperti che era andato personalmente a prelevarlo in Sardegna. Pietro non è mai entrato nel clima del campionato a causa di una lunga serie di malanni che l'hanno angustiato. Ora abbandona malinconicamente anche se il suo recupero appare sicuro, scontato. Anzi, Virdis, diventerà certamente uno dei pilastri della Juventus 1978-79. Ha avrà dentro di sè tanta rabbia da sfogare ed è facile prevedere una grande stagione con quella maglia che ha avuto la sfortuna di indossare poco.

Il forfait di Virdis lascia quindi via libera al «vecchio» Boninsegna. Il centravanti ha attraversato pure lui i suoi guai (una costola rotta, quindi una colica renale) ma ha dimostrato anche recentemente di essere sempre un leone, pronto a battersi con cattiveria in ogni battaglia. Con lui la Juve è in una botte di ferro, i tifosi lo sanno. Dopo la partita col Verona l'hanno criticato da più parti: **«Certa gente dimentica — commenta Bonimba — che ero reduce da una colica renale che mi aveva debilitato profondamente. Tutto quanto l'essere in campo era già un piccolo miracolo».**

Domenica quindi l'ex interista sarà al suo posto in piena efficienza. Lo attende la difficile trasferta di Genova una partita delicata da disputare sette giorni dopo la partita della verità, il derby. Dice Boninsegna: **«Domenica ovviamente i rischi sono tutti nostri, in quanto giocheremo su un campo che scotta. Il calcio però ci dice tutto, quindi aspettiamo prima di dire il Torino sicuro vincitore della Perugia. A noi basterà però non perdere per arrivare allo scontro diretto con almeno tre punti di vantaggio; ci basterà non perdere col Torino la lotta».**

Un periodo terribile quello che attende la Juventus, un mese d'aprile fitto di impegni. Impegnatissima in campionato, la squadra di Trapattoni non vuole cedere nulla neppure in Coppa dei Campioni. La doppia sfida col Bruges costringerà Furino e compagni agli straordinari. Non c'è tempo per tirare il fiato, qualcuno ha addirittura visto una Juventus «cotta», una squadra in debito di energie. Impressione errata secondo Boninsegna: **«La Juventus di quest'anno — afferma — non è per nulla inferiore da quella che l'anno scorso disputò un'annata trionfale. Ora, come allora, accusiamo qualche battuta a vuoto dopo gli impegni infrasettimanali di Coppa, ma è cosa naturale. È logico che possa capitare di lasciare qualche punto per strada, anche se la Juventus, mi pare, non soddisfa sempre, ma procede con una marcia regolarissima. Nessun cedimento quindi, nessuna crisi. Noi siamo sempre lì a quattro punti, il tempo passa le partite diminuiscono ma gli altri non si avvicinano».**

Una Juventus ben viva quindi, una Juventus fredda calcolatrice, sicura dei propri mezzi di punto da poter amministrare a suo piacimento qualunque partita. La marcia regolare con cui i bianconeri procedono, fa sembrare la squadra di Trapattoni, la similitudine è di Benetti, molto simile ad un rullo compressore. Lo conferma Boninsegna: **«Con un organico come il nostro, almeno quasi obbligati, direi, ad esprimerci sempre su buoni livelli. Mi pare il Torino può vantare un complesso degno del nostro, le altre sono un palo di gradini più bassi.** Solo il Torino infatti è rimasto a contendere alla Juventus il suo 18° scudetto. Boninsegna fa la quota tricolore: **«Il campionato è finito punti»** conclude il «bomber» che domenica non avrà certamente vita facile contro un Genoa prevedibilmente deciso a non regalare nulla alla Signora.

Siamo a mercoledì, ma tutto appare già chiaro in fatto di formazione. Rientreranno infatti Furino e Tardelli, verrà confermato Cabrini, in condizioni di forma strepitose, ma uscirà Gentile che risente ancora di un dolore dietro al ginocchio destro.

BORUSSIA (2 a 2) A BAIRES

BUENOS AIRES — E' terminata in pareggio (2-2) la partita di andata della finalissima per la Coppa Intercontinentale tra i campioni del Sud America e dell'Europa, Boca Juniores e Borussia. Gli argentini sono andati subito in vantaggio, ma il primo tempo si chiudeva con i tedeschi in testa per 2-1. Prima che la partita degenerasse gli argentini riuscivano a raddrizzare il punteggio.

La partita di ritorno è in programma per il primo agosto a Moenchengladbach, nella Germania Occidentale.

Due giovani alla ribalta, BARESI e CHIERICO

LE "PERLE„ DELL'INTER

Baresi e Chierico in piazza del Duomo

DALL'INVIATO GIORGIO GANDOLFI

APPIANO GENTILE — Usciti dalla gabbietta dorata di Appiano, i fringuelli di Herrera messi a volare, a non sembrano per niente intenzionati a fermarsi. L'esempio l'ha dato Giuseppe Baresi, 21 anni, bresciano, faccia da bambino, picchiatore duro pochi. Martella sul pallone come se fosse una incudine, e se qualche volta centra la gamba dell'avversario non ne fa certamente un dramma. Odoacre Chierico, 21 anni a fine di marzo, rosso di capelli, come pel di carota, altra faccia da bambino, minor grinta del giovane collega, passo discreto, buon tocco di palla. Domenica scorsa, ad un certo punto, uscito Anastasi ed entrato Altobelli, l'attacco nerazzurro — Chierico, Marini, Altobelli, Roselli e Muraro (si è trovato ad avere appena cent'anni. Marini sembrava un «matusa» in mezzo a quei discoli, che giocano al calcio, sbagliano, ma imparano facilmente la lezione di Bersellini. Sono le ultime rivelazioni dell'Inter, avviata ormai sulla valorizzazione dei suoi giovani, forse perché sono state tante, recentemente, le batoste rimediate acquistando in giro.

La storia di Baresi, davvero insolita, spiega tante cose di questo ragazzo taciturno e timido quanto combattivo e loquace in campo. Tre anni fa il giovane ha perso il padre, la scorsa estate è scomparsa la madre. Sono rimasti cinque fratelli, lì, a Travagliato, nel Bresciano. Il più grande, Giovanni, 22 anni, anch'egli calciatore, ha dovuto smettere per seguire la famiglia. Ora fa l'idraulico.

Giuseppe Baresi, insieme al fratello Franco, piccola star della «primavera» del Milan, ha continuato la carriera. Lo stipendio viene regolarmente versato in famiglia: serve per tirare avanti e per far studiare gli altri. «*Sono ragazzi questi* — dice Mazzola — *che garantiscono il rilancio dell'Inter ai livelli più alti. Baresi conosce bene il calcio, ha grinta e coraggio, una gran voglia di sfondare*». Conoscendo certi retroscena della sua dura vita familiare, si intuisce quale carica possa stimolarlo.

Chierico, a sua volta, è una scoperta di Bersellini: l'ha visto giocare nella «primavera», ed un bel giorno l'ha messo in squadra a Roma. Gli è piaciuta la sua sicurezza, la tranquillità nell'amministrare la palla, in mezzo a compagni più smaliziati ma non per questo superiori al suo gioco. La folla di San Siro ha fatto presto ad adottarlo, è pari di Baresi: poche settimane fa era uno sconosciuto, oggi è un beniamino dei tifosi. Rappresenta il tipo di calciatore che piace a Bersellini: anonimo ma non troppo, combattivo, pronto nel passaggio e nello scatto.

ALDO VIERI
IL CANCRO MUORE
L'UOMO VIVE

L. 3000

LO FARO EDITORE

00184 ROMA - ITALY
Via S. Giovanni in Laterano, 276

ALLA FINE DEL CAMPIONATO, IL PORTIERE DEL TORINO PARLERA' CON I DIRIGENTI

Castellini chiede garanzie

DALL'INVIATO
GIORGIO BARBERIS

BARDONECCHIA — Luciano Castellini, gli sci in spalla, sorride: la montagna con i suoi grandi silenzi sembra ridargli un briciolo di quella serenità che indubbiamente le recenti vicende gli hanno tolto. Lui quasi preferisce non parlarne, timoroso da una parte di turbare certi equilibri della squadra a cui è legato anche affettivamente dopo sette anni di milizia, e dall'altra di farsi una fama di piantagrane che potrebbe pregiudicare il suo futuro. È indubbio che il salto da vice Zoff in maglia azzurra e Terraneo nel Torino non è facilmente assorbibile.

La stagione per Castellini non è stata fortunata: prima lo scontro con Danova nella partita a Bastia in cui si produsse una distorsione al ginocchio che lo costrinse a restar fuori per cinque partite, poi il «solito» mal di schiena — quel mal di schiena per cui ha già sofferto in passato recuperando però sempre a tempo di record — che lo ha tenuto fuori. E Terraneo, chiamato a sostituirlo, pronto a fare il suo dovere senza neppure un errore, ché anzi era stato proprio Luciano, raccomandandogli di restare calmo, ad aiutarlo ad uscire dal momento difficile nato dopo la famosa partita di Coppa con la Dinamo Zagabria.

Adesso Castellini sta aspettando il suo momento. Spera che l'ultimo biglietto per l'Argentina sia ancora strappato dal «collega» Bordon. Spera ma non osa neppure crederci. Parlando a lui dice che «deve» venire presto «il del rilancio perché fino ad un mese fa diceva che Luciano era il vice-Zoff e semmai c'era da trovare un terzo portiere per i mondiali, oggi tornare a poterlo dire». Ma Castellini scrolla la testa: non commenta, anzi ringrazia. Però in cuor suo probabilmente pensa che certe battaglie andavano combattute fin da qualche mese fa, che forse adesso — anche Paolo Conti ormai affermato — è troppo tardi e si rischia soltanto di finire contro i mulini a vento.

«Io sono a disposizione — fa il Giaguaro con tono tutt'altro che ruggente — **non tocca a me decidere quando devo rientrare e se devo rientrare. A Torino ho fatto il mio tempo? Può anche darsi e questo lo chiarirò a fine campionato. O mi offrono determinate garanzie per il futuro o preferisco che mi cedano: penso di poter disputare ancora almeno quattro campionati sui migliori livelli, dopo si vedrà».**

A Terraneo? Il «poeta volante» non dice molto ma si dichiara pronto a lasciare il posto al collega quando l'allenatore decida in tal senso: dopo tutto quest'anno è venuto a Torino con la prospettiva di fare molta panchina e giocare quattro partite di Coppa. Poi le vicende del campionato gli hanno già permesso di collezionare otto gettoni in serie A, e per lui, ventiquattrenne, anche questo è già un valido traguardo.

Castellini o Terraneo, dunque? Per domenica contro il Perugia Radice ha tutto il tempo di ponderare a fondo la sua decisione, e probabilmente vista l'indisponibilità di Salvadori ed il ginocchio gonfio di Santin non è neppure questo il problema principale.

Ecco i calciatori granata sugli sci, fotografati col teleobiettivo, quasi irriconoscibili

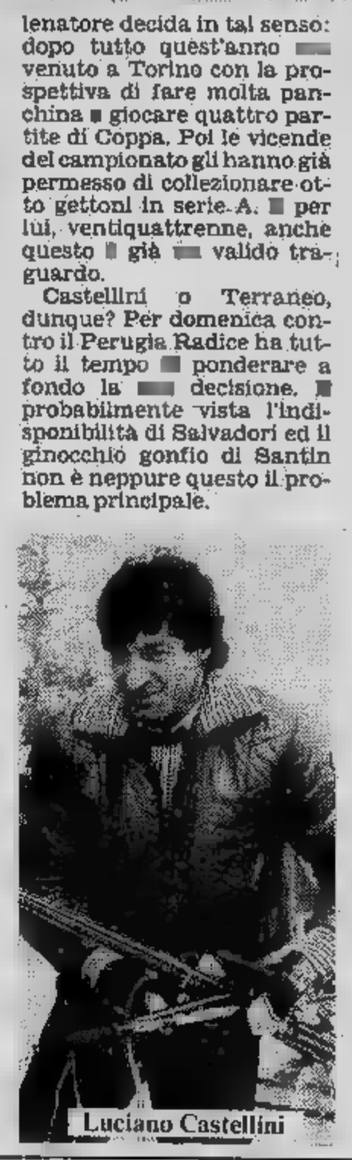
Luciano Castellini

RADICE 004

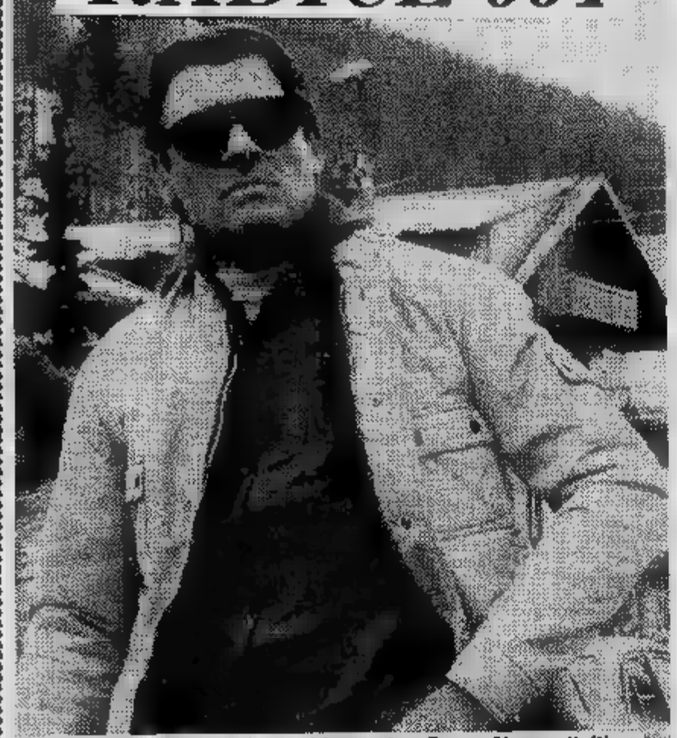
Gigi Radice a Bardonecchia sembra Roger Moore, l'ultimo interprete di James Bond, l'agente segreto 007. Il suo grande però ha soltanto la licenza di recuperare i 4 punti che dividono il Torino dalla Juventus, la sua sigla è 004. Per rimanere nei panni dell'uomo misterioso, Radice ha persino impedito ai fotografi di riprendere i giocatori mentre si esercitavano con lo sci da fondo. Forse teme di rivelare qualche segreto ai bianconeri.

Anche i trainer stranieri in Italia?

Ai margini della partita Juventus-Ajax abbiamo trovato un vecchio amico che incontrammo più volte in giro per il mondo; si tratta di Branko Vidjak ex nazionale jugoslavo ed ultimamente allenatore del Metros Croatia di Toronto.

E' un personaggio singolare, simpaticissimo. La sua vita è stata avventurosa, alla pari della sua avventura calcistica. Giocatore dello Spalato, più volte nazionale, divenne trainer di molte squadre svizzere (Servette, Grasshoppers, Zurigo, Bienne, Montier, Friburgo). Nel 1975 fu allenatore della nazionale dell'Arabia Saudita e nel 1976 a Toronto allenò la famosa Metros Croatia.

E' venuto a Torino il suo amico ivic allenatore dell'Ajax impegnato contro la Juventus, anche per sondare una eventuale utilizzazione come allenatore in Italia ora che è prossima la liberalizzazione degli ingaggi stranieri. **r. b.**

E' imbattuto da 825 minuti

Giuliano Manfredi sulle orme di Zoff

GIOVANNI BINDA

Da 825' un portiere non subisce gol nel girone della sua B. L'emulo di Dino Zoff (che a suo tempo stabilì un record fantastico) è un allievo di Luciano Castellini e gioca nell'Imperia, seconda in classifica alle spalle del Savona ed ormai promossa in C2. Si chiama Giuliano Manfredi, classe 1952, nativo di Reggio Emilia, altezza 1 e 83, peso 77 chilogrammi.

Nel girone di ritorno l'estremo difensore non ha ancora incassato una rete e, superata indenne domenica l'insidia dell'attacco albese (Manfredi ha sfoggiato la sua bravura in una sola occasione in una partita per lui più giocata a centrocampo) ha incrementato il record contro il Rivarolese prima della meritata sosta pasquale.

Il ragazzo comunque non si è montata la testa. *«Non mi interessa l'imbattibilità né tanto meno mi turba il saperla perduta. Quello che conta* — precisa con calma Giuliano, pacato non solo nei modi ma anche nel parlare sicura — *è che l'Imperia vinca ed i miei compagni della prima linea segnino gol, io faccio solo il mio dovere fra i pali».*

Manfredi comunque ha precedenti illustri. Dopo aver esordito a sedici anni nel Sassuolo, fu prelevato dal Torino dove giocò nella Primavera assieme al genoano Onofri. Dato in prestito all'Albese, disputò con gli azzurri due campionati di serie D passando poi al Parma in serie B dove giocò sette partite da titolare. Ritornato fra i granata, divenne il terzo portiere della prima squadra, accanto a Castellini e Pigino.

Per i doppi infortuni dei due colleghi (Castellini fece il menisco e Pigino, che l'aveva sostituito, si infortunò durante un allenamento) anche per il giovane emiliano venne il giorno del grande debutto. Fu a San Siro contro il Milan e il Torino uscì sconfitto per 2 a 1 con reti di Gorin e autorete di Agroppi. *«Entrai in campo tranquillo* — ricorda Giuliano — *i compagni mi furono di grande aiuto morale, il Torino mi trovavo come in famiglia. Ho sempre ammirato la grinta di Castellini, Luciano mi ha insegnato molte cose».*

Quella è una stagione disgraziata per i granata che non entrarono neppure in Coppa Uefa. A fine campionato, tramite il vicepresidente Costi (ex presidente del Sassuolo) il Modena richiese ufficialmente Manfredi al Torino e il portiere pur di giocare, accettò il trasferimento. *«I due anni passati a Modena* — ricorda Manfredi — *non dimenticare. La società era in crisi ed io fui utilizzato sette o otto volte, nonostante fossi partito titolare. Per fortuna il Modena mi diede in prestito all'Imperia, altrimenti sarei smesso».*

Manfredi, quando giocava nel Toro

A fine campionato i nerazzurri dovranno trattare il riscatto del giocatore con i «canarini» e la quotazione di Manfredi, anche per via dell'imbattibilità, salirà di certo. Il problema comunque non turba per nulla i sonni del portierone, diplomatosi fra l'altro perito metalmeccanico e studente in legge a Parma, dopo aver frequentato per un po' la facoltà di economia e commercio a Torino. *«Prima o poi un gol me lo faranno, non farò certo dramma».* La calma è virtù dei forti, anche dunque di Giuliano Manfredi.

MONTONEROS
comunicato primavera
Giubbotto camoscio L. 40.000
Cachemire pura lana donna L. 65.000
Soprabito uomo L. 110.000
Via Torricelli 38, Tel. 596.990, TORINO

Inizia col calcio

BENVENUTI L'EDITORE

GIANNI PIGNATA

Nino Benvenuti, ex campione del mondo dei pesi medi, si dedica all'editoria. Aveva incominciato ad interessarsi di libri già qualche anno fa occupandosi, in società con l'ex iridato del ciclismo Antonio Maspes, della vendita di enciclopedie. Ma l'attività in cui l'ex pugile triestino si è buttato ora è di ben altro calibro. Nino è diventato infatti il direttore di una collana di libri sullo sport dedicati ai ragazzi ed il suo nome compare già sulla copertina del primo volume intitolato «Come imparare a giocare il calcio».

«Ho accettato con piacere — dice Benvenuti nella prefazione — di dirigere una collana di libri sui "fondamentali" dello sport, perché sono convinto che un atleta, un campione, un personaggio popolare, debba convincere i giovani a considerare ogni tipo di pratica sportiva come una grande palestra di educazione e formazione del carattere, un aiuto nello studio e nella vita di ogni giorno, una fonte di grande benessere fisico».

La collana, edita dalla Futuralibri di Milano, si intitola «Sport e scuola» perché si propone di fiancheggiare la diffusione nelle scuole di ogni sport, decisa di comune accordo dal ministero della Pubblica Istruzione, dal Coni e dalle varie federazioni sportive. La serie incomincia col calcio ovviamente perché si tratta dello sport più popolare, ma anche perché la Figc si è già accordata con le autorità scolastiche per includere il football nei programmi dei Giochi della Gioventù. Un notevole numero di copie del volume è già stato acquistato dalla Federcalcio che curerà la distribuzione nelle scuole.

«Come imparare a giocare il calcio», oltre alla prefazione di Nino Benvenuti, ospita anche una presentazione di Gianni Brera; a metà tra l'autobiografia e la radiografia tecnica del «più bel gioco del mondo», ed i consigli pratici del dottor Manlio Cipolla, ex calciatore ed attualmente medico dell'Inter, ai cui seguono una cinquantina di pagine — il volume è in grande formato, di facile lettura e consultazione — di disegni, grafici, fotografie che insegnano i «fondamentali» del calcio e suggeriscono gli esercizi più idonei per ogni piccolo calciatore. Il libro è completato da un'ampia descrizione delle regole del gioco e da un'appendice contenente il regolamento dei tornei calcistici per i «Giochi della Gioventù», gli indirizzi di tutti i comitati regionali della Figc e la bibliografia dei libri dedicati al calcio finora pubblicati in Italia.

Il libro (del costo di 3900 lire) fa parte, come si è detto, di una collana dedicata ai giovanissimi. Il loro si rivolgeranno, sempre sotto la direzione di Nino Benvenuti, anche i volumi di prossima pubblicazione dedicati al basket, al tennis, al nuoto e allo sci.

BOCCE - Domani il verdetto sui fatti di Ciriè

PIANELLI: "Se scioperano ancora prenderò gravi provvedimenti,,

GUIDO TOLAZZI

La «contestazione» dei bocciofili partecipanti al campionato a quadrette per società, che è sfociata domenica a Ciriè in uno sciopero compatto di tutti i giocatori che si sono rifiutati di scendere in campo dopo aver disputato due turni di partite, ha suscitato grande clamore e i primi a recepire la gravità della situazione sono stati i dirigenti federali, che domani si riuniranno in seduta straordinaria per esaminare il rapporto degli arbitri Pasquero e Bunino e prendere le relative decisioni.

E' abbastanza facile prevedere che sarà integralmente applicato il regolamento del «Trofeo Martini 1978» (sottoscritto e approvato in tutte le sue parti dai responsabili delle società all'atto dell'iscrizione al torneo) che prevede sanzioni piuttosto «pesanti» nei confronti delle società stesse: a) perdita della partita non giocata col punteggio di 7-13; b) penalizzazione di un punto in classifica; c) ammenda di L. 20.000; d) riduzione di una quota-parte proporzionale del contributo federale di partecipazione.

Per chiarire un po' la intricata situazione abbiamo raccolto le dichiarazioni del dottor Sambuelli, presidente dell'Unione Bocciofila Italiana (impossibilitato ad essere a Torino per gravi motivi familiari), di un portavoce dei giocatori (che preferisce conservare l'anonimato perché ritiene che la sua posizione possa subire variazioni dopo la riunione che avrà luogo ad Imperia l'8 aprile, la vigilia della seconda giornata del «Martini») e del comm. Cesare Pianelli, presidente della società Pianelli-Traversa e consigliere federale dell'Ubi.

Il dottor Sambuelli ha ribadito il concetto che «è semplicemente assurdo contestare il regolamento di una competizione dopo averlo accettato "in tutte le sue parti" facendo l'iscrizione al torneo; non è vero che la Federazione non sia stata "sensibile" alle richieste avanzate dai giocatori perché proprio da quest'anno il contributo di partecipazione della Federazione è stato elevato di 1 milione e portato complessivamente a 12 milioni più mila lire; inoltre, sempre per andare incontro alle varie richieste, subito dopo la conclusione del "Martini" 1977 è stata approntata una bozza di modifiche da applicarsi al torneo '79 e che le suddette modifiche sono state unanimemente accettate dalle società».

Il portavoce dei giocatori: «La nostra azione di contestazione vuole essere un richiamo per gli organi federali che sinora hanno sempre preso le loro decisioni senza mai interpellarci; è facile stabilire se qualcosa stando dietro una scrivania, ma i veri problemi li conosciamo certo meglio noi perché li affrontiamo direttamente sui campi di gioco. Desideriamo discutere sui programmi delle gare, sugli orari, sui limiti imposti ai premi e, visto che proprio dal "Martini" è partita la nostra azione di protesta, rivedere anche la nuova regolamentazione che è stata proposta per il '79».

Il presidente di uno delle sedici società interessate alla vicenda, Cesare Pianelli: «E' estremamente spiacevole dover prendere atto di quanto è accaduto domenica a Ciriè, soprattutto perché non c'era stato nessun segno premonitore e nessuno dei miei giocatori aveva minimamente accennato a qualche protesta. Sono infatti dell'avviso che se c'era qualcosa da discutere se ne doveva parlare prima col responsabili della società e non fare la "piazzata". Ritengo, inoltre, che se c'è qualcuno che deve avanzare delle riserve, questo qualcuno debba essere la società, perché i giocatori, finché ricevono regolarmente quanto gli è dovuto, debbono limitarsi a giocare. Non siamo insensibili alle giuste rivendicazioni, ma quelle tipo quella di Ciriè sono soltanto condannabili, perché mettono in cattiva luce lo sport delle bocce e gli arrecano soltanto dei danni. Se ad Imperia i miei giocatori dovessero persistere nell'atteggiamento di protesta mi dichiaro disposto a prendere dei gravi provvedimenti nei confronti».

Viene a molto opportuno il «break» pasquale (alcuni giocatori «nazionali» saranno impegnati nel «Trofeo Accorsi» al Forte Village di Cagliari, altri gareggeranno a Nizza, Francia, nel «Grand Prix de Pâque») che permetterà certamente di meditare a fondo su questo episodio; l'augurio è che, nell'interesse delle bocce, si trovi una soddisfacente soluzione.

TRAVERSARO E ARCARI PUGILI-LAVORATORI

Dopo Rotterdam, Aldo Traversaro, sta preparandosi ad un altro impegnativo confronto in terra straniera. Metterà in palio il titolo continentale dei medio massimi. Il match in programma per il 29 aprile p.v. a Ginevra e il suo avversario sarà lo spagnolo Fiol.

Aldo Traversaro, che è rientrato al lavoro presso il tubificio di Sestri Levante, ha già ripreso gli allenamenti nella palestra del Club Pugilistico Sestri Levante, facendo i guanti con Pinan Muzio.

Anche Bruno Arcari, che svolge da tempo la sua attività sull'autostrada Genova-Sestri Levante allo svincolo di Sestri Levante, ritornerà sul ring il 15 aprile.

...va in tutto il mondo

un messaggio di salute nella bottiglia Crodo

Le proprietà digestive dell'acqua Crodo - Sorgente Valle d'Oro sono note ovunque.
Facilita la digestione ed è particolarmente indicata nella cura
delle dispepsie e delle enterocoliti. E' digestiva, antiurica ed anticatarrale.

a tavola bevete

CRODO

l'acqua che dona salute

VIA S. TOMMASO 10

nel cuore di Torino!

..a pochi passi da Piazza Castello..

- **1 camera, cucina, servizi**
  1.400.000 minimo contanti
  3.300.000 dilazionabili
- **2 camere, cucina, servizi**
  2.000.000 minimo contanti
  4.700.000 dilazionabili
- **3 camere, cucina, servizi**
  2.700.000 minimo contanti
  6.100.000 dilazionabili
- **libero 2 vani, cucinotta, servizi**
  3.400.000 minimo contanti
  7.900.000 dilazionabili
- **disponibili mansarde, negozi, box auto posti macchina e magazzini**

PERSONALE SUL POSTO ANCHE FESTIVI ORE 10/12 - 16/18

telefonare (011) 50.12.19 - 59.06.93

immobiliareTORO

10129 TORINO - C.SO DUCA DEGLI ABRUZZI 62

ECONOMICI

1B *Acquisto alloggi*

A.A. AFFARE per chi interessa vendere stabili in Torino o cintura società costruttrice [illegible] specializzata acquista contanti e prezzi superi il di qualsiasi valutazione per investimento momentaneo dal capitale in attesa di nuovi spazi. Riservatezza. Tel. 599.544.

A. ACQUISTO appartamento affittato Torino doppio servizi 1-2 [illegible] tinello e [illegible]. Telefonare 650.9388.

A. CERCO in acquisto casetta libera con giardino periferia o vicinanze Torino pagamento contanti. T[illegible] 594.727.

A. URGEMI acquistare tra Acronautica e Rivoli adiacenze [illegible] Francia 2-3 [illegible] libero fine scuole. Telefonare 5[illegible] ufficio.

A. SABATELLI Immobili 655.359 acquisia appartamenti liberi, interi stabili in Torino e cintura. Massima serietà.

ABBISOGNAMI alloggio libero entro giugno in Torino 2-3 vani. Pagamento contante. Telefonare 599.657.

ACQUISTASI appartamento in Torino 3 [illegible] tinello servizi purché libero pagamento in contanti. Tel. 539181.

ACQUISTEREI con urgenza alloggio ti[illegible] subito 3-5 vani in casa decorosa trasferendomi [illegible] Torino. Telefono 747.803.

ACQUISTEREI contanti 1 camera tinello oppure [illegible] camere tinello in Torino se libero. Tel. [illegible]

ACQUISTIAMO [illegible] Torino stabile in blocco definizione rapida tutto per contanti. Telefonare 518.729.

ACQUISTIAMO direttamente in Torino case in blocco, ville alloggi solo liberi massima serietà pagamento [illegible] al Nazionalcase 761.459 747.148 [illegible] Francia 58.

ACQUISTIAMO in Torino stabile qualunque dimensione pagamento contanti rapida definizione massima riservatezza. Telefonare 535.904.

[illegible] pagando contanti purchè libero alloggio di media dimensione in Torino. Telefonare 680.802.

CASA in blocco 30-100 camere acquistiamo contanti. Si riconoscono compensi ad intermediari segnalatori. Telefonare 519.976.

CASAPIU' » [illegible] pagamento per contanti appartamento libero comodo [illegible] Politecnico in casa signorile dimensioni [illegible] 150-180 mq; tel. 768.857 747.204.

«CASAPIU'» ricerca per famiglia [illegible] 2 bambini ampio appartamento libero in Torino esclusivamente in palazzina [illegible] stabile con giardino [illegible] parco condominiale disponibile gioco bimbi; tel. 768.857 747.204.

CERCASI acquistare alloggio libero 2 camere tinello servizi in Torino spesa massimo 24 milioni in contanti. Telefonare 532409.

CERCASI alloggio 2-3 [illegible] salone cucina zona semicollinare - Crocetta arioso signorile. Telefono 635.601.

[illegible]

tel. 772.623 cerca per propria clientela alloggi qualunque zona purché liberi pagamento contanti.

CONIUGI acquistano alloggio in contanti 2-3 camere servizi in qualsiasi zona [illegible] Torino. Tel. 6192131 ore pasti.

EDILCENTRO [illegible]

garantisce la vendita del vostro appartamento pagando contanti al giusto prezzo.

[illegible] Spa Istituto Finanziario Immobiliare acquista [illegible] Torino Milano [illegible] appartamenti liberi e stabili tel. [illegible] 516.278.

[illegible] Torino e prima cintura acquistiamo [illegible] pagamento contanti appartamenti 2-3-4 vani. Telefonare 535.904.

INV. IMM. Torino e cintura compra alloggi, ville, ruderi; tel. 516.283 518.985.

INVESTIMMOBILI [illegible] LE [illegible] E LE [illegible] senza spese, con pagamento contanti, rapidamente e con serietà. Telefonare 011 500.535 503.740 504.275.

NECESSITAMI acquistare 1-2 camere tinello in Torino purchè libero. Pagamento contanti. Tel. 537.213-517.280.

PENSIONATO acquista pagamento contanti 2-3 camere servizi eventuale box. Tel. 879327.

PER investimento liquidazione dirigente acquista per contanti signorile appartamento libero massimo entro 1 anno; salone 3-4 camere e servizi in zona elegante. Telefonare 757.272.

PRIVATAMENTE acquisterei alloggio zona corso Francia. Telefonare 728.265.

PRIVATAMENTE acquisto nuovo Santa Rita o Mirafiori camera tinello. Telefono 442298.

PRIVATO acquista 2 [illegible] tinello o 3 più cucina libero qualsiasi zona. Telefono 614543.

PRIVATO compra 2-3-4 camere pagamento contanti anche da restaurare. Tel. 254.154.

PROFESSIONISTA acquisto salone [illegible]-3 camera doppi servizi 150-180 [illegible] zona signorile. Tel. 6191151

[illegible] acquisto per contanti appartamento libero: soggiorno 2-3 vani costruzione recente in Torino non estremamente periferico. Telefonare 757.272.

[illegible] da privato compro alloggio de[illegible] Torino o prima cintura libero presto. Tel. 510170.

SPOSI comperano pagando in contanti alloggio libero di 2-3 vani servizi, zona S. Paolo o Parella; tel. 539.019 ore ufficio.

UNION CASE

cerca per propria clientela appartamenti 2-3-4 vani in Torino [illegible] prima cintura. Telefonare 549.777.

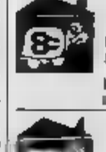

VENDERE SUBITO!

Il vostro alloggio al miglior [illegible] per contanti!
CASALEGNO
la garanzia [illegible] un nome! Cor[illegible] R. Margherita 7 - [illegible]2.

VENDERE SUBITO

per contanti [illegible] miglior prezzo il vostro immobile? La certezza è [illegible]
fidatevi di chi di casa se ne intende! Corso R. M[illegible] 7, 835.394.

1D *Vendita alloggi*

A.A. PRIVATO vende alloggio libero subito 2 [illegible] cucina piano attico ampia [illegible] via F. Clotilde 91 piano 5° costruzione recente terma bagno ascensore 27.000.000. Tel. 744.862.

A. ATTICO corso Marconi libero gano[illegible] grande [illegible] 2 letto servizi mq 140. Telefonare mattino 993.[illegible]

A. PIANEZZA San Pancrazio in palazzina, salone 2 camere cucina biservizi giardino [illegible] 2 auto signorile libero giu[illegible]. Studio Rizza 472.898.

A PIOSSASCO
vi proponiamo una bella casa a condizioni di notevole interesse. 2-3 camere tinello, cucinotto, servizi semplici e doppi da L. [illegible] milioni [illegible] mila a L. 33 milioni 500 mila. Contanti: 10% [illegible] [illegible] consegna chiavi. [illegible]za coperta [illegible] mutui [illegible] a ipotecari. Visitateci sul [illegible]. Via Cavour 70, Piossasco, Edil-Case, telefono [illegible]194.

I. UNIONCASE 549.777 B. Via [illegible] 10 angolo via Nizza [illegible] cucina [illegible] libero 12 milioni 300 mila; 2 camere cucina bagno 11 milioni 800 mila; 3 camere cucina bagno 16 milioni 800 mila pagamento agevolato da mutuo fondiario 5%.

A. UNIONCASE 549.777 G. in centralissimo stabile accuratamente ristrutturato ultimi appartamenti di 2 camere cucina servizi da 5 milioni 600 mila mutuo e dilazioni.

A. UNIONCASE 549.777 E. via Boesi 43 angolo via Verolengo camera cucina bagno 85 milioni 2 camere cucina bagno 13 milioni 500 mila.

A. UNIONCASE 549.777 F. corso Vittorio 198 bis soggiorno 2-3 [illegible] cucina bagno da L. 30 milioni 700 mila mutuo fondiario.

A. UNIONCASE 549.777 [illegible]. via Bava 37 due camere [illegible] bagno 2 milioni 700 mila contanti 6 milioni dilazionabili.

A. UNIONCASE 549.777 E. adiacente corso Lecce ingresso camera cucina bagno a soli 8 milioni 600 mila dilazionabili.

A. [illegible] 549.777 [illegible]. centralissimo ang. corso Stati Uniti ultimo camera cucinotta tinello 14 milioni 500 mila dilazionabili.

A. [illegible] 549.777 G. largo Sempione 168-170 camera cucina servizio 4 milioni [illegible] mila; 2 [illegible] cucina servizi 7 milioni [illegible] mila.

A. [illegible] 549.777 F. [illegible] fronte Fiat via Cigna 134: camera cucina libe[illegible] 5 milioni 300 mila; [illegible] cucina 6 milioni [illegible] mila.

[illegible] Venaria, [illegible] Matteotti 58 impresa vende direttamente alloggi in costruzione 1-2-3 [illegible] box mutuo e rateazioni. Rivolgersi [illegible]

A. VERA occasione, via Belfiore 22, alloggio tre camere e cucina, quarto piano L. 6 milioni 150 mila. Lunghe dilazioni. Edil-Case, telefono 548.154.

A. VILLETTA libera costruzione 1969 zona S. Mauro 4 vani bagno terrno [illegible] vernetta con camino [illegible] giardino vendo 63 milioni. Telefonare Riva 585.333.

AFFARE appartamenti in Madonna [illegible] Campagna composti [illegible] camera tinello cucinino servizi [illegible] 9 milioni 300 mila e 14 milioni 100 mila. L'Immobiliare corso G. Ferraris 146. Telefono [illegible]3.

AFFARE via Buenos Aires: [illegible] camere cucina [illegible] cantina. 14 milioni 500 [illegible] dilazioni. Fisim 585.902 581.759.

AFFARE. Via Tunisi 124 vendiamo camera, tinello, cucinino, piano attico L. 9 milioni [illegible] mila. Massime dilazioni. Edil-Case, telefono 548.154.

ALLOGGIO libero (via Filadelfia 40) soleggiatissimo 2 camere cucina [illegible] milioni (volendo tutto ammobiliato). Telefonare 752.437.

[illegible] 3 via Saluzzo libero appartamento signorile 180 mq ingresso salone 3 [illegible] cucina servizi mansarda cantina terzo piano ascensore vende [illegible] milioni. Telefono 830.218 831.061.

AREA 3 via Cristoforo Co[illegible] (Crocetta) libera [illegible] camere cucinotta bagno riscaldamento centrale ascensore primo piano mq 65 vende 16 milioni 900 mila dilazioni pagamento. Telefono 830.218 831.061.

AREA 3 via Verolengo (Lucento) libero ingresso 4 camere tinello cucinino bagno ri[illegible] centrale secondo piano senza [illegible] vende 12 milioni 900 mila. Telefono 830.218 831.061.

AREA [illegible] Piobesi Torinese [illegible] minuti dalla Fiat Mirafiori libero 4 camere cucina doppi servizi doppi ingressi mq 140 ultimo piano box auto verde condominiale 41 milioni 500 mila. Telefono 830.216.

[illegible] [illegible] Castiglione Torinese distribuiti in 2 palazzine [illegible] alloggi da mq 101 a 193 box auto verde condominiale parco giochi posizione panoramica pende 420 mila mq mutuo 40%. Telefono 831.061.

ATTICO adiacenza corso Francia libero recente signorile salone camera [illegible] retta cucina servizi terrazzo 100 mq mutuo [illegible] dilazioni Fisim 585.902 581.759.

ATTICO via Principessa Clotilde 95, salone, [illegible] camere, [illegible]na, biservizi, 58 milioni, pagamento molto dilazionato. Edil-Case, telefono 548.154.

BORGARO libero [illegible] ampio 2 camere tinello cucinotto servizi, 26 milioni 700 mila mutuo. Fisim 585.902 581.759.

CASABIANCA libero in corso Monte[illegible] tinello cucinino servizi terzo ascensore L. 16.500.000. Telefono 531008.

CENTRO STORICO immobiliarstoro frazione via San Tommaso 10 mansarda [illegible] [illegible] auto magazzino diverse metrature; telefonare 501.219 590.693.

COLLEGNO Terra Corsa salone 2 camere cucina servizi 26.000 000, L'Immobiliare filiale di Rivoli, corso Susa 28, tel. 9589585.

CONSULEDILE 533.322 offre corso Salvemini 65 Gerbido in nuovo complesso residenziale alloggi signorili elegantemente rifiniti comodità di servizi pubblici varie [illegible] da [illegible] a [illegible] compreso forte mutuo personale [illegible] posto.

[illegible] 533.322 vende [illegible] Brescia 4 bis/A in stabile decoroso 1-2 camere cucina servizio [illegible] 3 milioni 700 mila.

CORSO Cincinnato libero recente piano alto [illegible] tinello cucinino servizi 18 milioni [illegible] mila più mutuo. Fisim 585.902 - 581.759.

CORSO Grosseto 79-83 fine frazionamento ultimi appartamenti recenti: 2 camere tinello cucinino, 1 [illegible] tinello cucinino, liberi ed occupati [illegible] affare visitatori. Personale sul posto.

CORSO S. Maurizio alloggetto 2 camere cucina servizio 9.000.000. Telefonare 710.809.

CORSO Vittorio in stabile signorile vendo mini appartamenti accuratamente rifiniti purchè abbinabili. Posto auto a richiesta forte mutuo al 9%. Telefonare 500.598.

CROCETTA vende [illegible] alloggio [illegible] camere soggiorno servizi casa signorile. Telefonare 710.609.

EDILCENTRO tel. 583.434 vende Orbassano centro libero [illegible] bellissimo [illegible] tinello cucinino 16 milioni [illegible] mila dilazioni.

EDILCENTRO tel. 501.717 vende Leumann libera in palazzina recentissima signorile salonino camera cucinotta servizi orto, 24 milioni più [illegible] mutuo [illegible] e box.

EDILCENTRO tel. 501.717 vende [illegible] d'Azeglio libero recentissimo panoramico salone studio 3 camere cucina tripli servizi bilingressi terrazzo garage, 190 milioni compreso mutuo e facilitazioni.

EDILCENTRO tel. 583.434 vende Collegno libero recentissimo ben rifinito ampio ingresso soggiorno 2 camere cucina servizi, 41 milioni 200 mila compreso mutuo fondiario 6%.

EUROCASE E vende libero corso [illegible]sicili camera cucina servizi [illegible] milioni [illegible] mutuo dilazioni. Telefoni 556.387 531.003 545.642.

EUROCASE F vende libero Barriera Milano 2 camere tinello cucinino servizi rimesso a nuovo 14 milioni 500 mila mutuo. Telefonare 545.642.

EUROCASE G vende libero a Nichelino camera tinello cucinino servizi 2 arie 11 milioni mutuo. Telefoni 531.003 545.642 556.387.

[illegible] H vende libero [illegible] Milano 2 camere cucina servizi 13 milioni contanti 6 milioni. Telefoni 545.642 531.003 556.387.

EUROCASE L vende libero corso Re Umberto angolo [illegible] Einaudi adiacenze 2 camere cameretta cucina doppi servizi [illegible] ufficio dilazionando telefonare 531.003 556.387 corso Matteotti 3.

EUROCASE T vende libero [illegible] Giulio Cesare in stabile [illegible] 2 camere tinello cucinino servizi 27 milioni mutuo dilazioni. Telefono 556.387 [illegible] 545.642 corso Matteotti 3.

FIDUCIARIA IMMOBILIARE conventicinissimo 2 [illegible] cucina ba[illegible] contanti 5.000.000 [illegible] tuo. 556.959.

FIDUCIARIA IMMOBILIARE recente costruzione via Tonolo [illegible] soggiorno 2 [illegible] tinello cucinino bagno 17 milioni [illegible] mila. Più mutuo. Tel. 556959.

FIDUCIARIA IMMOBILIARE economicissimi 2 camere cucina 6 milioni 600 mila. Inoltre 5 camere cucina 8.800.000. Disponibile box auto 2.800.000 stessa casa. Tel. 556959.

FIDUCIARIA IMMOBILIARE recente costruzione via Alessandria [illegible] golo [illegible] Brescia camera tinello sudicinino terrazzo 9.500.000. Tel. 556959.

FRAZIONAMENTO stabile in via De [illegible] ultimi appartamenti camera tinello cucinino servizi da 7 milioni [illegible] mila 2 camere tinello cucinino servizi da 9 milioni 500 mila. Negozi da 15 milioni, box 4 milioni. L'Immobiliare 595.550.

GABETTI [illegible] vende via Tripoli ang. via Filadelfia; [illegible] tinello cucinino bagno.

GABETTI 5767 vende adiacenza c. Monterucco v. Bardonecchia, [illegible] cucina servizi, 3 milioni 600 mila, negozio più retro 4 milioni [illegible]a.

[illegible] 5767 vende piazza Bengasi c. Maroncelli 16, 2 camere tinello cucinino bagno [illegible] milioni, eventuale mutuo finanziario.

GABETTI [illegible] vende Grugliasco v. Michelangelo 53, t-2-3 camere tinello cucinino bagno spazioso eventuale mutuo fondiario; nostro personale sul posto pomeriggio.

[illegible] 5767 [illegible] c. [illegible] v. Rosario 1 signorile 1-2 camere tinello cucinino bagno cantina; pagamento agevolato.

GABETTI 5767 vende libero Grugliasco v. Vagliani recente 3 camere tinello cucinino bagno; pagamento agevolato.

GABETTI 5767 vend[illegible] centrale v. Bellfiore camera cucina servizio 15 milioni [illegible] mila.

GABETTI 5767 [illegible] v. M. Cristina: 3 camere cucina servizio [illegible] milioni [illegible] mila.

IFIM Spa vende libera villetta in Orbe[illegible] [illegible] 3 camere cucina biservizi box giardino 60.000.000 mutuo. Telefono 519583.

IFIM Spa vende libero presti corso Cosenza signorile [illegible] 2 piani [illegible] scala interna salone 4 camere cucina biservizi box ottime rifiniture 88 milioni più mutuo fondiario al 6%. Telefonare 516278, 519583.

IFIM Spa vende libero [illegible] Arquata ristrutturato 2 camere cucina servizi veranda 19.000.000 meno dilazioni. Te[illegible] 516278.

IFIM Spa vende libero presti corso G. Cesare soggiorno [illegible] camere cucina servizi cantina 28.500.000 dilazioni. Telefono 519583.

IFIM S[illegible] vende libero presti via Goizio 2 camere (inclso cucinino servizi 23.500.000 dilazioni. Tel. 516278 519583.

IFIM Spa vende libero piazza Carlina anche uso ufficio 8 [illegible] cucina [illegible] servizi bilingressi 61.000.000 mutuo. Telefono 516.278.

IFIM Spa vende libero presti corso Orbassano signorile soggiorno 2 camere cucina biservizi 54 milioni, mutuo. Tel. 519583.

IFIM Spa vende libero fronte stadio signorile piano alto salone 2 [illegible] camere cucinotta servizi 37 milioni mutuo. Telefono 519583.

IFIM Spa vende libero mansarda arredata presti P. Nuova, camera cucinotta servizi 6.000.000. Tel. 519583; [illegible]

IMMOBILIARETORO vende libero in Moncalieri via G. Deledda [illegible] [illegible] piano servizi 23 milioni [illegible] mila mutuo fondiario e dilazioni; telefonare 501.219 [illegible]3.

IMMOBILIARETORO [illegible] libero via Chiesa della Salute 2 [illegible] tinello servizi facilitazioni [illegible] pagamento; telefonare 501.219 590.693.

IMMOBILIARETORO vende in Cavo[illegible] [illegible] Ranchi appartamenti signorili in finizione soggiorno 2-3 camere cucina doppi servizi mansarde box [illegible] mutuo San Paolo - telefonare 501.219 590.693.

IMMOBILIARETORO vende alloggio Barriera Milano [illegible] cucina 4 milioni dilazionabili; telefonare 501.219 590.693.

IMMOBILIARETORO vende corso Orbassano recente camera cucina servizi 10 milioni [illegible] mila dilazionabili; telefonare 501.219.

IMMOBILIARETORO vende adiacente Fiat Volvera 3 camere cucina lavanderia box 45.800.000 2 camere tinello box 32.300.000 mutuo e dilazioni. Telefonare 501.212.

IMMOBILIARETORO vende in Crimea signorile salone 3 camere cameretta cucina doppi ingressi tripli servizi box. Tel. 501.219 - 590.693.

[illegible] vende in Borgo S. Pietro (Moncalieri) via Brofferio alloggi di [illegible] tinello servizi da L. [illegible] milioni mutuo [illegible] dilazioni. Telefonare 501.219.

IMMOBILIARETORO frazione Lungo Dora Firenze [illegible] alloggi 2-4 vani e locali uso ufficio mq 150. Telefonare 501.219.

IM[illegible] vende stesa casa via Bosi alloggi di camera cucina servizi da L. 10.300.000 dilazionabili. Telefono 501.219.

IMMOBILIARETORO vende via [illegible] Marino 3 camere cucina servizi 25 milioni [illegible] mila meno 10.000.000 mutuo telefono 501.219.

INIM vende Nole Canavese [illegible] residenziale villette signorili da 5-6 vani più mansarda lavanderia garage terreno privato [illegible] gna 1979 dilazioni di paga[illegible] prezzi indicizzati. Telefonare 504.377 [illegible]

INV. IMM. vende a Grugliasco alloggio terrazzo L. 19.500.000. Tel. 516.283 - gio libero di 2 camere tinello cucinino 518.985.

INV. [illegible] vende a Collegno (viale XXIV Maggio) alloggio di 5 camere salone servizi L. 27.800.000. Telefonare 516.283 - 518.985.

INV. IMM. vende a Luserna S. Giovanni Alta (piazza parrocchiale) casa indipendente libera [illegible] vani 3 saloni posto [illegible] giardinetto L. 27.700[illegible] [illegible] 516.283 - 518.985.

INV. IMM. vende a Volpiano (piazza Cavour) casa indipendente di [illegible] camere salone vasto cortile edibile a cooperativa-trattoria L. 45.000.000. Telefonare 516.283 - 518.985.

INVESTIMMOBILI vende liberi signorili in [illegible] collinare con giardino condominiale 1-2 camere tinello cucinino servizi box da L. 18 milioni 500 mila più L. 6 [illegible] 500 mila al mutuo [illegible] dilazioni. Telefo[illegible] 503.740 504.275.

INVESTIMMOBILI vende Barriera Milano monocamere libera immobiliare, L. [illegible] milioni. Telefonare 503.740 504.275.

INVESTIMMOBILI vende Mirafiori recente libero a [illegible]: 4 camere cucina servizi posto auto, L. 50 milioni compreso mutuo e dilazioni. Telefonare 503.7[illegible].

INVESTIMMOBILI [illegible]de Leumann recente sign[illegible] mansarda di 40 mq con servizi moder[illegible]le arredata L. 23 milioni dilazionabili. Telefonare 503.740 504.275.

INVESTIMMOBILI vende libero Mirafiori: 3 [illegible] cucina servizi, L. 25 milioni dilazionabili. Telefonare [illegible] 504.275.

INVESTIMMOBILI vende Settimo libero [illegible] [illegible] tinello cucinino servizi L. 10 milioni [illegible] mutuo e dilazioni. Tel. 503740, 504275.

INVESTIMMOBILI vende Gaidano villa libera nuova bifamiliare composta di 2 alloggi ognuno di salone 2 camere tinello cucinino servizi mansarda 2 box giardino 800 mq. 78.000.000 compreso mutuo e dilazioni. Tel. 503740.

INVESTIMMOBILI vende Barriera Milano 2 camere cameretta tinello cucinino [illegible]zi L. 16 milioni dilazionabili. Tel. 503740, [illegible]

INVESTIMMOBILI vende Belnasco centralissimi appartamenti stesso stabile 2 camere tinello [illegible] servizi a L. 12.000.000, 1 negozio con retro a L. 9.000.000, 4 box auto [illegible] L. 4.000.000 cadauno, 1 ma[illegible]zi [illegible] di circa 70 mq. a L. 10 milioni. Dilazioni di pagamento. Telefo[illegible] 503740, 504275.

INVESTIMMOBILI vende Belnasco centralissimi 2 alloggetti adiacenti di camera cucina servizio esterno privato L. 5 milioni [illegible] cadauno buon reddito. Tel. 5037[illegible], 504275.

[illegible] via Tunisi (piazza Galimberti) [illegible] spazioso [illegible] [illegible] tinello cucinotto servizi L. 20.000.000 dilazionabili. Tel. 503740, 504275.

INVESTIMMOBILI vende piazza Lagrange signorile libero uso ufficio salone 3 camere [illegible] [illegible] servizi L. 90 milioni [illegible] bili. Tel. 503740, 504275.

(Continua)

VI PRESENTIAMO LA [illegible] SIMCA

HORIZON

1100cc-1300cc 3 versioni

CONCESSIONARIA CHRYSLER SIMCA [illegible]

Società **LINCARAUTO**

Corso P. ODDONE 68 - Corso ORBASSANO 72

Carlo Moriondo

La storia di Zoff

Zoff non è stato un fenomeno precoce. Cesarini e Meazza, che lo esaminarono per la Juventus e per l'Inter, lo respinsero: era troppo piccolo, troppo esile. Solo a ventun anni ebbe un posto fisso nel Mantova, poi bisogna attendere il '67 per vederlo nelle file del Napoli. Zoff aveva già 25 anni e si avviava alla piena maturità. Il Napoli trovò un ambiente entusiastico, forse perfin troppo. Fu qui che patì l'unico infortunio della sua carriera: frattura del perone, quaranta giorni di gesso. E non riuscì mai a raggiungere lo scudetto. Comunque si mise in luce, tanto da richiamare finalmente l'attenzione della Juventus, che ha sempre avuto un debole per i portieri di classe. Ma prima della Juventus ci fu un passo importante: la chiamata in Nazionale. Dall'azzurro Napoli all'azzurro massima rappresentativa...

ANDARE in nazionale: ci sono giocatori che venderebbero l'anima per entrarci. Non credete a quelli che la snobbano: vestirsi di azzurro significa raggiungere l'empireo, e significa anche vedere aumentate del cinquanta per cento in un sol colpo le proprie quotazioni di mercato. Non ci può essere di meglio, per un calciatore, che questa consacrazione: nemmeno una chiamata dei Cosmos, con tutti i dollari che comporta, perché chiamati nei Cosmos significa essere giubilati e passare nella categoria delle attrazioni da baraccone. Entrare in nazionale è sentirsi vicini a Rosetta e Orsi, a Meazza e Mazzola, a Facchetti e Boniperti ed a tutti gli altri astri che popolano il firmamento nazionale. Una nota mazzalia destra fu scoperta una notte, nel corridoio dell'albergo, a piangere dirottamente: temeva che il Commissario tecnico non lo volesse più in azzurro.

Anche questa volta Zoff fu aiutato dalla sua fortuna, e — meglio — dalla sfortuna altrui. Nell'inverno '67 era già stato convocato per una partita con il Cipro, a Cosenza ed era stato in panchina. Titolare era Albertosi. Questi si infortunò nella partita di andata con la Bulgaria (valida per la Coppa Europa); la partita di ritorno si giocava a Napoli, città che stravedeva per Dino. Valcareggi forse avrebbe preferito Lido Vieri il bellissimo, un pochino folle, un'intelligenza straripante, ma in quel momento Vieri non era in gran forma. E lo Valcareggi fu felice di far esordire Zoff sul suo terreno.

Dino giocò benissimo, parando tutto. L'Italia vinse due a zero, superando così i quarti di finale. Quando chiesero a Zoff sul suo debutto nel posto che era stato di Combi, Olivieri, Bacigalupo, Moro, Buffon, Sarti, Albertosi e tanti altri, rispose calmissimo: *«No. Non ero emozionato. Ero concentrato. La differenza è questa. Grazie per l'intervista»*.

Zoff restò in porta anche in occasione dell'incontro con i sovietici, che costituiva la semifinale, ancora a Napoli: e fu di nuovo uno zero a zero. «No pasaràn», aveva detto. E non erano passati. Valcareggi era felice: nessuno poteva sostenere che ci fosse il minimo dubbio per il ruolo di portiere anche nella finalissima, che ci vedeva opposti alla Jugoslavia. In campo la sera dell'otto maggio '68. Finì uno a uno (gol di Domenghini). Ripetizione due giorni dopo. Valcareggi chiamò diversi uomini freschi, ma si guardò bene dal mettere a riposo Zoff. Si vinse due a zero, gol di Anastasi e Riva. Un trionfo: la gente scese in piazza in tutta Italia, con bandiere e clacson ululanti.

Zoff se ne andò a dormire con la squadra in un albergo nei pressi della stazione Termini e fu svegliato nel cuore della notte da urla spaventose, temette un assalto in stile grand hôtel. Invece volevano lui, ma non per rapirlo, per battergli ancora le mani. Zoff fu costretto ad apparire al verone avvolgendosi alla meglio in un lenzuolo, proprio come un imperatore o un console. L'ambiente insomma era sempre quello. Nessuno gli chiese un discorso, però.

Era il vertice della felicità, quell'anno, e gli capitò sulla testa una tegola. Riserva al mondiali, in Messico, proprio dopo aver preso parte ad un'amichevole, a Città del Messico, come preparazione alla Coppa Mondo (i nostri vinsero tre a due). Ancora adesso non è chiaro perché lo zio Valcareggi gli preferì Albertosi. Forse per ragioni di età: Albertosi ha tre anni più di Zoff, quella era la sua ultima grande occasione... Era anche fortissimo, naturalmente: e Zoff lo ammette, ma l'esclusione continua a non andargli giù. Nel '70 aveva già ventott'anni, poteva pensare che anche quella fosse per lui l'ultima occasione, e si vide relegato. Sofferse l'indicibile, in panchina: doveva fare sforzi di volontà per tenersi inchiodato sul posto, avrebbe voluto balzare in campo. C'è una differenza astronomica tra l'essere convocato ed il giocare effettivamente: la gente, i giornali parlano solo di questi ultimi, gli altri non esistono.

Von Albertosi — Zoff tiene a precisarlo — è rimasto amico. La «colpa» semmai è di Valcareggi: questi lo chiamò titolare nei successivi campionati del Mondo, in Germania, e Zoff quindi è obbligato a ... voler bene a lui. Ma questa è già un'altra storia, per ora ci conviene tornare in patria ed assistere al rientro di Zoff tra i pali della nazionale sotto un nutrito lancio di limoni e di mandarini. Avvenne a Cagliari, in una brutta partita con la Spagna, dove gli azzurri furono ritenuti responsabili per il delitto di non aver neppure un giocatore locale in formazione. Zoff fu tanto esterrefatto da lasciare entrare due palloni, e fu il pareggio.

«A Napoli ci stavo divinamente» è ancora adesso Zoff. Ma venne alla Juve, nell'estate '72, in cambio di Carmignani più quattrini. Aveva già trent'anni, a quell'età una volta i calciatori erano da mandare in pensione, e così molti tifosi criticarono la Juve che dava via un giovane per un vecchio. A volerlo fermissimamente fu Boniperti, il quale aveva imparato da Combi che *«avej un brav n° porta e l'è ave/ tanti sold: e calma i nerv»*. Ed infatti la Juve ha sempre amato i bravi portieri e le difese forti: Combi-Rosetta-Calligaris; Olivieri-Foni-Rava; Viola-Bertuccelli-Manente; Mattrel-Corradi-Garzena, e così via. «Primo, non prenderle», insomma, come insegnava il non dimenticato Carlin Bergoglio. All'ambiente della Juve Zoff piaceva anche perché era un tipo serio, che non avrebbe dato grane (non avete l'idea di quanto i presidenti odino i calciatori che sparlano, che pretendono, che fanno il cine). Che avrebbe portato bene la cravatta insomma, che è una cosa importante, come Anastasi, che, presentatosi in maniche di camicia, colletto aperto, e prese subito un rabbuffo da Heriberto Herrera, sergente di ferro, l'uomo che impediva ai suoi calciatori persino di leggere gialli o di fare parole incrociate. E una volta diede cinquantamila lire di multa a Zigoni, perché prima di sedersi a tavola con gli altri si era permesso di mangiare un grissino.

Passare da Napoli a Torino, anzi a Villar Perosa, deve essere un'esperienza traumatica, una doccia scozzese. Inoltre gli allenamenti dei portieri dicono poco o niente dal punto di vista spettacolare: solo la partita può essere il giudizio di Dio in assoluto. Zoff, stranamente, tardò ad ambientarsi, cominciò così così, poi andò in crescendo, e la Juve non perse più una partita. La molla segreta di Dino, quella che gli aveva fatto abbandonare il grande amore dei napoletani, era semplicemente questa: profumo di scudetto. Ci teneva da matti, era la consacrazione ufficiale, quasi quasi di nazionale. E lo agguantò puntualmente alla sua prima stagione in bianconero.

Fu lo «scudetto dello champagne»: Buticchi presidente del Milan, ne aveva fatto portare alcune casse di bottiglie allo spogliatoio. A Verona, per la partita che riteneva già vinta, sarebbe stata conclusiva. Il Milan perse, invece (era di ritorno da Salonicco) e la Juve vinse a Roma. Quel pomeriggio di primavera Torino impazzì: era digiuna di scudetti da anni. E non poteva sospettare che tanti altri fossero a portata di mano. (CONTINUA)

I VIAGGI DI STAMPA SERA

1° MAGGIO A MOSCA

Per chi vuole fare vacanze fuori stagione Francoros- e Stampa Sera hanno preparato due programmi di viaggio per la fine di aprile e i primi di maggio: in Russia, l'altro in Spagna.

1° MAGGIO IN URSS (30 aprile-7 maggio) — Partenza il 29 aprile: trasferimento Torino-Malpensa in pullman riservato e proseguimento con volo regolare di linea dell'Aeroflot per Mosca e Leningrado. All'arrivo sistemazione in albergo. Quattro giorni completi a Leningrado in pensione completa, escursioni e visite con guida alla città e dintorni. Nel pomeriggio del quinto giorno, trasferimento all'aeroporto e volo per Mosca. Permanenza nella capitale sovietica di due giorni completi. L'ottavo giorno, 7 maggio, dopo la prima colazione, partenza per l'Italia con arrivo a Milano e trasferimento a Torino in pullman riservato. La quota di partecipazione è di L. 390.000 tutto compreso.

TOUR IN ANDALUSIA (22-29 aprile) — Primo giorno: Torino-Milano Linate-Madrid. Decollo con volo regolare di linea. All'arrivo, trasferimento in albergo, sistemazione, cena e pernottamento.

Secondo giorno: in mattinata visita della città. Nel pomeriggio trasferimento all'aeroporto e volo per Siviglia.

Terzo giorno: Siviglia-Cordoba. In mattinata visita di Siviglia, nel pomeriggio proseguimento in pullman per Cordoba.

Quarto giorno: Cordoba-Granada. Al mattino visita di Cordoba, nel pomeriggio proseguimento per Granada.

Quinto giorno: Granada. Pensione completa in albergo, visita della città al mattino e pomeriggio a disposizione.

Sesto giorno: Granada-Torremolinos. Dopo la prima colazione partenza per Malaga, pranzo e, nel pomeriggio, visita della città; proseguimento quindi per Torremolinos.

Settimo giorno: Torremolinos. Pensione completa in albergo, giornata a disposizione per riposo e relax.

Ottavo giorno: Torremolinos-Torino. Dopo la prima colazione volo per Milano e trasferimento quindi a Torino.

La quota di partecipazione è di L. 350.000 tutto compreso. PER ULTERIORI INFORMAZIONI E PRENOTAZIONI PER QUESTI DUE VIAGGI RIVOLGETEVI A FRANCOROSSO INTERNATIONAL, VIA ROMA 366 TORINO, TEL. 548.733.

Attenzione alla Super Tombola

Domani, appuntamento con la Super Tombola, il gioco di Telestudio Torino e Stampa Sera.

Partecipare a questo gioco è semplicissimo: basta recarsi presso i negozi, le edicole e le aziende i cui nomi sono comunicati da Telestudio Torino e ritirare le apposite cartoline postali su cui è raffigurata una normalissima cartella della tombola. Oppure, basta acquistare ogni giovedì «Stampa Sera»: sarà infatti pubblicata una cartella anche sul giornale.

Seguendo le trasmissioni di Super Tombola (ogni giovedì, alle 21,45), ciascuno potrà realizzare ambi, terni, quaterne, cinquine e tombole, stando comodamente seduto davanti al suo televisore.

Tutti i fortunati invieranno le cartelle vincenti a Telestudio Torino, via Rocca de' Baldi 21, 10127 Torino, e parteciperanno all'estrazione dei premi nella serata finale, alla presenza di un notaio. Sono in palio, fra l'altro, una Fiat 131 Special, una pelliccia di visone, una camera da letto.

Affrettatevi quindi a ritirare le cartelle presso i negozi segnalati da Telestudio Torino oppure ricordatevi di acquistare «Stampa Sera» domani: l'appuntamento è per domani sera alle 21,45 degli studi di Telestudio Torino, sul canale 24.

Gioco del Lotto

Il 29 di Roma è uscito dopo 108 settimane di latitanza; ora, perciò, la classifica del ritardo è così composta: 22 Milano (143), 24 di Genova (122), 84 di Venezia (106), 39 (101).

Per chi segue le combinazioni segnaliamo terno nelle Cadenze a Cagliari (55-5-85) e nelle Decine a Milano (12-17-14).

Per la seconda volta consecutiva sono usciti l'88 a Bari e il 79 a Genova.

Questa è la classifica, dopo l'estrazione del marzo 1978, dei numeri in maggior ritardo nelle dieci ruote almeno 50 settimane d'assenza):

39 (101); 3 (89); (87); 25 (75); 41 (70); 51 (54).

CAGLIARI: 60 (89); 11 (82); 62 (65); 25 (53).

FIRENZE: 52 (82); 40 (70); (68); 8 (67); 87 (63); 51 (60); 75 (52).

GENOVA: 24 (122); (80); 30 (75); 54 (73); 73 (58); 52 (55).

MILANO: (143); 34 (87); 25 (67); 7 (65); (62); (60); 76 (55).

NAPOLI: 33 (73); 56 (57); 24 (55); 42 (54); 51 (51).

PALERMO: (82); 89 (65); (60); 34 (56); 86 (52).

ROMA: 13 (82); 32 (81); 62 (66); 19 (55).

TORINO: 36 (83); 52 (80); 59 (74); 85 (74).

VENEZIA: 84 (106); (85); 47 (81); 21 (54); 80 (51); 4 (50).

ENALOTTO

Nel concorso numero 11 (colonna vincente: 2 2 2 - 1 1 2 - 2 1 1 - 1 2 2) ai 7 giocatori che hanno totalizzato 12 punti lire 14.961.000; ai 174 «undici» spettano lire 451.400; «dieci» (1744) ne 45 mila. Il monte premi è stato lire 261.831.373.

Per il numero 12 del 25 marzo 1978, proponiamo un sistema da 32 colonne (7 fisse e doppie) elaborato in base a frequenze, ritardi e ripetizioni dei segni nelle singole ruote:

BARI	x	
CAGLIARI	2	1
FIRENZE	1	
GENOVA	x	
	2	x
NAPOLI	x	
PALERMO	1	2
ROMA		
TORINO	2	1
VENEZIA	1	
NAPOLI 2°	x	1
ROMA 2°	2	

2 APRILE 1978

STAMPA SERA — A. S. PECETTO

3° TROFEO PECETTO IN

Giro dei colli di Pecetto

SCHEDA D'ISCRIZIONE

Cognome e

Indirizzo

Tel.

Quota di iscrizione L. 2200

Rivolgetevi presentando il tagliando a: Salone «La Stampa» - via Roma - Torino; oppure: Ristorante «Ciliegia d'oro» - Pecetto T.se

ECONOMICI

19 *Vendita alloggi*

INVESTIMMOBILI
vende libero signorile salone 2 camere cucina doppi servizi box in palazzina nuova via Servais L. 70.000.000 com[redacted] e dilazioni. Tel. 503740 504275.

IPI A liberi, collina S. Mauro, posizione panoramica, ampio appartamento in villa: salone, sala pranzo, cucina, tre camere, due spogliatoi, camera servizio, pluriservizi giardino, box. Telefonare 511.382 537.066.

LIBERI Strada S. Mauro 1 o 2 camere tinello cucinino 18 o 27 milioni stessa casa Malora Spa 756625 753989.

LIBERO adiacenze corso S. Maurizio ampio soggiorno 2 camere cucina servizi 33.700.000 dilazioni. [redacted] 585.902 581.759.

LIBERO appartamento mansardato adiacente via Roma salone camera cucina bagno 27 milioni - Unioncase 549.777.

LIBERO
Avigliana panoramico saloncino camera tinello cucinino servizi 24 milioni 200 mila più [redacted] mila mutuo. L'Immobiliare filiale Rivoli [redacted] Susa 28. Telefono 958.9585.

LIBERO CASCINE VICA
su c.so Francia saloncino 2 camere tinello cucinino servizi 28.500.000 più 2.000.000 [redacted]. L'Immobiliare, filiale di Rivoli, corso Susa 28, telefono [redacted].

LIBERO corso Duca salone quattro camere cucina servizi anche uso ufficio, dilazioni Fisim 585.902 - 581.799.

LIBERO corso Traiano vendo stupendamente moquettato e tappezzato signorile camera [redacted] tinello e servizi. Oriandini 353900.

LIBERO Edil-Residence vende corso Taranto: 1 camera tinello cucinino mutuo dilazioni. Telefonare 650.5339 650.8479.

LIBERO Mirafiori ■ camere cucina doppi servizi ripostiglio box 36.000.000 facilitazioni ■ pagamento. Galotto 488.972.

LIBERO precollina Pavarolo ■ nuova signorile palazzina trifamiliare salone 3 camere cucina doppi servizi box 500 mq terreno mutuo dilazioni. Galotto 488.972.

LIBERO pressi via Nizza corso Dante vendesi alloggio 2 camere cucina termobagno 2 arie. Telefonare 533.158.

LIBERO S. Rita in ■lazzina recente 4 camere tinello cucinotta servizi ■ cantine mutuo e dilazioni. Galotto 488.972.

LIBERO S. Rita 4 camere cucina ter[redacted]sore pia[redacted]uovo mq. 120 circa L. 34.000.000. Tel. 3098559.

LIBERO S. Rita [redacted] tinello cucinino ingresso bagno ripostiglio 17 milioni facilitando. Tel. 537.213 517.280.

LI[redacted] via Exilles angolo [redacted] Francia, ingresso 1 camera cucina servizio con doccia [redacted], L. 11.400.000. Telefono 599782.

[redacted] via Lessona: soggiorno camera tinello cucinino servizi ottime rifiniture, 25 milioni 300 mila dilazioni. Fisim 585.902 581.759.

LIBERO via Ravenna (adiacenze piazza Statuto) ingresso 3 [redacted] cucina bagno L. 18.900.000 dilazionabili. Telefono [redacted].

[redacted] RIVOLI
salone 2 camere tinello cucinino servizi posto macchina [redacted] più [redacted] mutuo. L'Immobiliare, filiale di Rivoli, corso Susa [redacted], tel. [redacted].

LIBERO Rosta attico signorile monolocale [redacted] cucinotto servizi 13.100.000 più 1.400.000 mutuo. L'Immobiliare, filiale [redacted] Rivoli, corso Susa 28, telefono [redacted].

LIBERO vicolo Rivera (Cascine Vica) vendo a prezzo vantaggioso spaziosissimo ■ camere tinello servizi. Oriandini [redacted].

L'[redacted] SPA
filiale Novara, tel. 0321-392204 vende via Rivolta (zona S. Antonio) libero recentissimo soggiorno camera cucina servizi ripostiglio balconi cantina box 21.000.000 compreso mutuo fondiario 50%.

L'IMMOBILIARE SPA
filiale Novara, tel. 0521-392204 [redacted] via del Cavalcavia San Martino (zona S. Rita) tinello cucina camera servizi [redacted] 16.000.000: in stessa costruzione soggiorno camera cucina servizi [redacted] 21.000.000.

L'IMMOBILIARE SPA
filiale Novara, tel. 0321-302.204 vende v.le G. Cesare (zona Sacro Cuore) in [redacted]le stabile tutti i conforts soggior[redacted] c[redacted] cucina servizi [redacted] 17 milioni 500 mila.

L'IMMOBILIARE SPA
filiale Novara, tel. 0321-392204 vende via delle Noce (zona [redacted] Antonio) in stabile recentissimo libero: soggiorno 2 camere cucina servizi ■ balconi box cantina 31.000.000.

L'IMMOBILIARE [redacted]
filiale Novara, tel. 0321[redacted] vende via Monte Grappa (zona S. Giuseppe) soggiorno 2 camere cucina servizi cantina [redacted].

L'IMMOBILIARE SPA
filiale Novara, tel. 0321-3[redacted] vende in via Farfocchetti (zona Vismale) ultimo piano [redacted] ultimato residenziale ampio soggiorno camera cucina servizi balconi box cantina 26.500.000: grande soggiorno, 2 [redacted]ina servizi balconi [redacted] box 36.500.000.

L'IMMOBILIARE vende via Nizza libero subito camera cucina 5.000.000. Tel. 537655 via Arsenale 35.

L'IMMOBILIARE vende via Chiomonte salone ■ [redacted] cucina libero subito 48.500.000. Tel. 537655, via Arsenale 35.

L'IMMOBILIARE vende Borgo Vittoria libero camera tinello cucinino servizi [redacted]. Tel. 537655 via Arsenale 35.

L'IMMOBILIARE vende [redacted] Lecce ■ camere cucina abitabile servizi libero [redacted] Tel. [redacted] via Arsenale 35.

L'IMMOBILIARE vende adiacente lungo [redacted] Antonelli libero piano alto 2 [redacted] tinello cucinino servizi terrazzo 20 mq. 27 milioni. Tel. 537.655 via Arsenale 35.

L'IMMOBILIARE vende [redacted] Monti 2 camere cucina abitabile servizi 11 milioni 800 mila. Tel. 537655, via Arsenale 35.

L'IMMOBILIARE vende adiacente corso Massimo d'Azeglio 2 camere cucina-servizio 12.800.000. Tel. 537655, via Arsenale 35.

L'IMMOBILIARE Tel. 595550 vende via Cadorna (Stadio) [redacted] cucina servizi [redacted]

[redacted] 1929
FURBATTO
IMMOBILI
Piazza Lagr[redacted] 1
[redacted] - Tel. [redacted]

MADONNA CAMPAGNA camera tinello servizi vendo libero vero affare. Telefonare 710.809.

MADONNA Campagna bell'alloggio camera tinello servizi vendo 5.800.000. Tel. [redacted].

MANSARDA
centrale completamente [redacted] affitto reddito Sofi vende L. 7[redacted] meno mutuo e dilazioni. Tel. 537.046.

MANSARDA signorilmente arredata [redacted] lazzo elegantissimo zona Mirafiori ampio soggiorno cucinotta bagno terrazzo panoramico libera subito vendiamo prezzo veramente eccezionale. Orieb Organizzazione Immobiliare, telefonare 540.220.

MANSARDA centrale libera luminosa servizio vendo 3.900.000. Telefonare 710.809.

MAXIMMOBILI vende libero ■. Rita spaziosa camera tinello cucinino servizi L. 16.700.000 mutuo 6% L. 2.100.000. Tel. 533.977 - 544.807.

[redacted] alloggio arredato in residence via Ormea camera cucinotta servizi [redacted] milioni (contanti 50%) Tecnimmobil 781.073.

MIRAFIORI arredato con reddito oltre 8% incrementabile garantito vendesi recentissimo camera tinello cucinino servizi. Tel. 518817.

MINIALLOGGIO centralissimo, camera, cucina, servizi, libero, vendiamo 15 milioni 500 mila. Edil-Casa. Telefono 548.144.

NICHELINO 2 camere, tinello, cucinino servizi 16.900.000 meno 3.300.000 mutuo fondiario. L'Immobiliare telefono 537655 via Arsenale 35.

NICHELINO 2 camere tinello cucinino servizi 16.500.000. L'Immobiliare, telefono 537655, via Arsenale [redacted]

NUOVO studio immobiliare 544908-531475 Mirafiori libero signorile panoramico 2 camere tinello [redacted] servizi. Mutuo.

OCCASIONE libero [redacted] Barriera Milano 2 [redacted] cucina servizi vendesi L. 12 milioni [redacted] mila. Telefonare 633.429.

PRIVATO vende alloggi liberi subito 1 [redacted] tinello cucinino bagno ingresso ripostiglio mq 75 [redacted] Siracusa 193 [redacted] costruzione. Telefonare 744.862.

PRIVATO vende libero via Pinelli 2 camere tinello cucinino con terrazzo e bagno L. [redacted] milioni 500 mila pagamento facilitato; [redacted] 784.795.

SETTIMO LIBERO
In stabile [redacted] signorile appartamento di salone 2 camere tinello cucinino servizi box 47 milioni 500 mila L'Immobiliare corso G. Ferraris 146. Telefono 598.883.

S. RITA libero piano rialzato spazioso 3 camere tinello servizi casa recente angolare anche uso ufficio. Tel. 547119.

SKEMA vende Buniva alloggio libero ■ camere cucina servizi ■ cantina 64 [redacted] lioni. Tel. 546.808 - 548.534.

SKEMA vende in Borgaretto alloggio libero molto [redacted] soggiorno camera [redacted] cucina e servizi 29.600.000. Telefonare 546.808.

SKEMA vende casa con giardino [redacted] Masio (Al) scala ■ piano superiore in moquettes 26.500.000. Telefonare 011 546.808.

TAIT vende libero zona S. Paolo luminoso [redacted] cucina ingresso servizi ■ cantina [redacted] sottotetto L. ■ milioni [redacted] mila. Tel. 441765.

TAIT vende libera in Leinì villa di 2 piani con 4 alloggi e terreno [redacted]pio facilitazioni di pagamento e mutuo Telefono 441765.

TAIT vende libero Pozzo Strada ■ camere tinello cucinino servizi ripostiglio cantina 23.500.000 meno mutuo. Tel. 441765.

[redacted] vendere alloggetto libero: 2 camere in palazzina nuovissima pressi Moncalieri dilazioni. Telefonare 666.469 665.938.

UTIP 547.828 - 519.894 vende libero subito corso Rosselli d[redacted] alloggio piano alto: ■ camere, cucina, ingresso bagno, facilitazioni [redacted]gamento permute.

UTIP 547.828 vende libero decoroso [redacted] Avigliana adiacente piazza Benefica: 2 camere cucina servizi dilazioni [redacted]mento.

UTIP 547.828 vende adiacente corso ■. Cesare [redacted] Montevaldoroo: [redacted] tinello servizi libero subito, facilitazioni.

UTIP 547.828 - [redacted] vende libero via Avigliana adiacente piazza Benefica: 3 [redacted] cucina servizi dilazioni permute

UTIP 547.828 vende Beinasco vicino Fiat Mirafiori camera tinello servizi completi buon reddito dilazioni pagamento.

VIA Saluzzo 5 vendesi libero alloggio 1° piano mq 250 adatto abitazione ovvero abitazione e annesso studio professionale. Immobiliare Maddaloni 556.413.

VILLA stile americano panoramica salone 4 letto cucina ■ bagni taverna rustico. Garage 8000 mq terreno colline di Sciolze vendo. Telefonare 532.932 531.974.

ZONA Barriera Milano via Toscanini vendo alloggio 7 anni piano rialzato grande entrata camera cucina [redacted] ripostiglio cantina 16.500.000. Orias 346.058.

2R vende libero Mirafiori Sud 4 camere cucina quinto piano più box, 32 milioni. Telefonare 446.491.

[redacted] vende libero Centro Europa saloncino 2 [redacted] cucina box costruzione 1972, 43 milioni. Telefonare 446.491.

20 *Domande affitto*

A.A. [redacted] ricerca ville uffici e appartamenti di grandi d[redacted] per professionisti stranieri e dirigenti trasferiti. Telef. 511.593; 411.474.

A.A. GEOMETRA ricerca ville e alloggi vuoti o arredati qualunque zona anche fuori Torino. Tel. 740027.

[redacted] torinesi [redacted] figli marito professionista cercano alloggio signorile 2-3 camere servizi. Tel. 238.061.

FUNZIONARIO statale prossimi sposi cercano alloggio 2 camere cucina servizi zona S. Rita. Tel. 3096377.

21 *Offerte affitto*

A.A. SETTIMO Torinese affittasi nuovo arredato saloncino [redacted] tinello cucinino bagno L. 180.000. Tel. 760130.

A. AMMOBILIATO anche periodi brevi affittasi a referenziato amministrazione corso Re Umberto. Telefonare [redacted].

AB[redacted] alloggi arredati confortevolmente [redacted] abitazione e pied-à-terre in Torino. Tel. 657472 stessa casa.

AFFITTASI [redacted] cucinino servizi zona Regio Parco L. 120.000 a prossimi sposi. Tel. 237.107 mobilificio.

M[redacted] centrale finemente arredata in casa signorile affittasi a lire [redacted] mila mensili. Telefonare Sofi 537.046.

PICCOLO pied-à-terre senza cucina arredato S. Paolo tranquillo affitto [redacted] mila esigo massima serietà. Tel. 687462.

[redacted] Palazzo [redacted] mila affittasi alloggetto. Rvolgersi [redacted] S. Martino 4. Telefono 540.966.

UFFICI [redacted] Crocetta segreteria multilingue, telex, recapito telefonico e postale parcheggio. Telefono 556.444.

UFFICIO mq 460 zona piazza Bengasi piano secondo affitto mensili 700 mila. Telefono 544.958.

55.000 corso Traiano [redacted] sposi. Tel. 540.966 510.501.

VILLETTE privato affitta in villaggio residenziale 25 km Mirafiori L. 240.000 mensili. Tel. 0141-939147.

36 *Nautica*

AUTOMAR concessionaria Gobbi Sessa motori F. B. e entrobordo sconto fiera protratto fino al 30 marzo, via Tunisi 50. Telefono 396.178.

VOLETE 10 HP Mercury ■ regalo vi offriamo 11 20 HP al prezzo del [redacted] offerta limitata centro nautico Torino. Tel. 666523. Occasioni Zodiac Pilotine motoscafi.

[redacted] *Campeggio ■ sport*

MANEGGIO cavalli paesaggistic splendido ambiente disponibili quattro box. Telefonare 600.4664.

45 *Ville, cascine, appart. per vacanze, acq.-vend.*

A. LIRE [redacted] in Val di Lanzo [redacted] baita servita di strada asfaltata acqua luce comodità servizi pubblici. Telefonare 269.406 ore 13-14,30.

ACQUISTEREI privatamente casetta anche rustica con terreno max [redacted] nel Canavese. Tel. 728.266.

ACQUISTO in contanti [redacted] mare nelle [redacted] tra Rapallo Lavagna Dolva Marina. Telefonare al 539.019; 0182 43.158 43.280 ufficio.

AFFARONE vendo Imperia attico mansardato nuovo 2 [redacted] sala cucina tre balconi cantina vista mare L 22 milioni. Il Tetto 0182-540.894 ore ufficio.

AFFARONE a pochi [redacted] dal mare vendiamo rustici ville e nuclei di alloggi autonomi. Telefono [redacted] 90.976.

AGENZIA Roma vendo alloggio nuovo di entrata bagno cucina con monoblocco [redacted] con gi[redacted] riscaldamento 8 milioni 200 mila [redacted] milioni 800 mila mutuo, Coriale, via Aurelia 0182 90.976, Torino 011 300.585.

AVIGLIANA grande camera e porticato con [redacted] luce e strada a L. 5 milioni [redacted] mila ottima struttura. Telefonare 530.014.

BORGHETTO centrale 16 milioni camera tinello cucinino bagno riscaldamento autonomo. Telefono [redacted] 970.386 Torino 779.712.

CASA rustica parzialmente ristrutturata costruzione caratteristica vicinanze S. Damiano 6 vani stalla fienile acqua luce 7000 mq terreno vendo 32.500.000. Tel. 504.130.

CASCINOTTA stupenda posizione panoramica collina Asti cantina salone cucina scala interna 3 camere bagno stalla fienile tettoie ottimo fabbricato 37.000 mq. terreno blocco unico prato frutteto vigna acqua luce vendo 55 milioni. Tel. 587066 ore serali 3359415.

CASETTA rustica vicinanze Asti ■ vani acqua luce terreno con vigna vendo 14.800.000. Tel. 8609857.

CASETTA rustica collina Asti 29.000 mq terreno vigna e orto comoda [redacted] acqua luce vendo 15.700.000. Telefonare 587.066.

CERES posizione centrale monocamere bicamere angolo cottura terreno uso orto o posti [redacted] Union Case 549.777.

CERES villa bifamiliare recente costruzione arredata chogal di 1-2 camere tinello bagno box 2 auto giardino cintato 37.500.000 dilazionabili. Unioncase 549.777.

[redacted]
vende Givoletto villa nuova signorilissima con terreno ■ circa 14 mila mq piano seminterrato di 210 mq [redacted] autorimessa cantina centrale termica tavernetta, piano terreno: salone 4 camere tinello cucina doppi servizi quadrupli ingressi, primo piano: soggiorno 4 camere doppi servizi doppi ingressi. L. 210 milioni compreso L. 15 milioni di mutuo e dilazioni. Telefonare 011 503.740 504.275.

INVESTIMMOBILI
vendesi Canavese casetta parzialmente ristrutturata libera composta di 4 camere [redacted] bagno cantina [redacted] mansarda e piccolo terreno, L. 25 milioni dilazionabili. Telefonare 504.275 503.740.

INVESTIMMOBILI
vende Sciolze struttura di villa completa di tetto su terreno ■ 8700 mq progetto esistente: piano [redacted] ■ [redacted] cucina servizi autorimessa centrale termica, pri[redacted] piano 4 camere tinello cucinino bagno, L. 29 milioni 500 mila. Telefonare 503.740 504.275.

INVESTIMMOBILI
vende casetta libera Osasco (Pinerolo) piano terra 2 camere cucina, primo piano 3 camere possibilità servizi, L. 14 milioni. Telefonare 011 503.740 504.275.

INVESTIMMOBILI
vende Sanfront (Saluzzo) casetta libera completamente ristrutturata di 2 piani 4 camere cucina terrazzo servizi piccolo giardino L. 25 milioni dilazionabili. Telefonare 011 503.740 504.275.

INVESTIMMOBILI
vende Verzuolo (Saluzzo) rustico da ristrutturare indipendente con [redacted] ■ circa [redacted] mq muri perimetrali ristrutturati possibilità di ricavare 2 saloni 4 camere doppi servizi, L. 15 milioni. Telefonare 011 503.740 504.275.

INVESTIMMOBILI
vende Diano d'Alba rustico centro paese con progetto per ristrutturazione: piano terra autorimessa e cantina, primo piano salone tinello cucinino servizi, secondo piano 3 [redacted] servizi, ottima posizione L. 21 milioni. Tel. 503740 504275.

INVESTIMMOBILI
vende Camagna (Casale) rustico da ristrutturare [redacted] paese piano terra 3 camere cucina primo piano ■ grandi camere cantina luce acqua L. 11 milioni 500 mila. Tel. 503740.

LIBERI Jovenceaux stessa casa 2 camere [redacted] box mutuo dilazioni. Edil-Residence vende. Telefonare 650.5539 650.8479.

PIETRABRUNA IMPERIA
libero rimesso a nuovo, salone due camere, cucinotto, servizi, terrazzo. 17 milioni. L'Immobiliare, filiale Imperia 0183-273211.

PIETRA LIGURE
ottimo tre camere, cucina, servizi, tutti comforts [redacted] mt. dal mare 28.500.000. L'Immobiliare filiale Imperia (0183) 273211.

RUSTICO caratteristico con vecchio [redacted] vicinanze Fossano abitabile, parzialmente ristrutturato acqua luce terreno vendo L. 27.000.000. Tel. 0175 41.507.

SANREMO
libero, ottime finiture, vista mare: [redacted]giorno, due camere, cucina, servi[redacted], cantina, posto auto 39.500.000 dilazionabili. L'Immobiliare SpA 0184-882222.

SANSICARIO a 4 passi [redacted] Sestriere vendiamo in complesso residenziale mono-bi-trilocali affare. Telefonare 011 796.824.

S. BARTOLOMEO AL MARE
casa rustica a 2 km. dal mare, alloggi[redacted] tre camere, cucina, servizi: ■ cantina 24 milioni: L'Immobiliare filiale Imperia 0183-273211.

S. [redacted] AL MARE
libero 700 mt. dal mare camera, cucina, servizi, cantina, ampio giardino 19 milioni. L'Immobiliare filiale [redacted]peria 0183-273211.

S. STEFANO AL [redacted]
alloggi in palazzina dominanti mare, vista favolosa, ottime rifiniture, giardini condominiali, vari tagli [redacted] 16 milioni a [redacted] milioni tutti i prezzi sono comprensivi di un forte mutuo bancario. L'Immobiliare filiale Imperia (0183) 273211.

SARDEGNA Caladefiore Costa Smeralda a 1 passo da Porto Cervo sul mare in complesso residenziale favolosi mono-bi-trilocali vende Big vero affare. Telefonare 011 796.824.

SAUZE D'OULX signorile nuovo: ingresso soggiorno cucina ■ camere bagno box auto lire 27 milioni 300 mila più mutuo lire 11 milioni 200 [redacted] Immobili 011 655.359.

VAL PO - BAGNOLO
casetta indipendente [redacted] due piani, quattro camere cucina box doppio, fienile, terreno 2200 mq 30 milioni; L'Immobiliare Spa filiale Pinerolo via Carlo Alberto 2 tel. 0121 77.354 77.477.

49 *Informazioni*

A. NUOVI metodi investigativi [redacted] notevoli risparmi di costo Maurizio Emma, via G[redacted] 2, Torino, T[redacted] 682.110. 650.5876.

ABILI investigatori [redacted] ricerche controlli e operazioni inerenti accertamenti pre-divorzio documentati. [redacted] A. Doria 9, Tel. 548.550.

ALLA Sfinge investigazioni controlli infedeltà rintracci ovunque via B. Buozzi 5 (angolo via Roma). Tel. 512.420, 534.615.

PREVENZIONI accertamenti indagini abilità e riserbo [redacted] sempre Rorimondial investiga consultazioni. Tel. 531.181.

[redacted] *Varie*

A. ACQUISTA antichità mobili [redacted] Rinascimento Barocco soprammobili pago bene sgombro locali. Tel. 472195, 740584.

AFFETTI salute affari svela risolve XII[redacted] parapsicologo radiestesista grafologo chirologo. Nuovo telef[redacted] 447.2771.

ANTIFURTO completo sirena chiave elettronica [redacted] lancio fabbrica vende direttamente [redacted] garanzia sconto 50%, netto 50 mila. Telefoni 679.443 696.3673.

SVENDESI vestiti uomo soprabiti [redacted] donna di grandi marche magazzini Bru[redacted], [redacted] Orbassano [redacted], tel. 351.572.

SABET
[redacted]
TAPPETI
PERSIANI
[redacted]

QUELLE TRE

le gemelline di Homero

DICK TRACY

Il "detective,, di Chester Gould

JEFF HAWKE

l'agente di Sydney Jordan

LE VOSTRE STELLE

OROSCOPO DI DOMANI

A [redacted] di [redacted] Girardo

ARIETE (21 marzo - 20 aprile)
La persona cara vi aiuterà a realizzare un progetto al quale [redacted] molto; [redacted] la vostra felicità. Buone le prospettive professionali; vi verranno affidati incarichi delicati ed importanti.

TORO (21 aprile - 21 maggio)
Non lavorate di troppa fantasia in campo sentimentale. Potrete poi svegliarvi delusi ed insoddisfatti. La persona che [redacted] non si contraccambia in egual misura e già medita [redacted] rottura [redacted] vicina.

GEMELLI (22 maggio-21 giugno)
Il programma che vi siete prefissati per quanto riguarda la vostra attività è [redacted]no. Nella sua realizzazione però [redacted] dovete lasciarvi influenzare da altri.

[redacted] (22 giugno - 22 luglio)
Nel lavoro alcuni insuccessi e dei ritardi vi metteranno in ansia, bloccando ancora di più le vostre possibilità. Se [redacted] siete riordinare i vostri pensieri avete [redacted] sogno di calma, serenità e molta più fiducia [redacted] stessi.

LEONE (23 luglio - 22 agosto)
Alcuni [redacted] vi coinvolgeranno in intrighi spiacevoli che vi creeranno discussioni sgradite. Riuscirete a togliere il tempo le castagne dal fuoco.

[redacted] (23 agosto - 22 sett.)
La vita affettiva ha una nuova svolta; sarà più stimolante ed in voi nascerà di nuovo la voglia di [redacted], di fare, di sentirvi rinnovati.

BILANCIA (23 sett. - 22 ott.)
Anche se momentaneamente si sentite depressi ed infelici, dovete reagire ed attendere [redacted] fiducia momenti migliori. Presto [redacted] modo di risollevare il morale e la persona [redacted] vi sarà estremamente vicina per aiutarvi.

SCORPIONE (23 ott. - 22 nov.)
In giornata avrete modo di intensificare maggiormente il vostro lavoro ed allargare il giro degli affari. Prima di prendere iniziative troppo personali [redacted] anche eccessivamente indipendenti, [redacted] tenete con la persona [redacted], evitatele [redacted] litigi.

SAGITTARIO (23 nov. - 21 dic.)
Non chiudetevi [redacted] vostro egocentrismo perché non vi sentite capiti [redacted] apprezzati. Dovete rispettare anche il modo di pensare degli altri [redacted] voler sempre anteporre il vostro.

perosino
LETTI [redacted] OTTONE
LETTINI - [redacted]
RETI - MATERASSI
CORSO [redacted] TELESIO [redacted]

CAPRICORNO (22 dic. - 20 genn.)
Siate più comunicativi con gli altri, questo vi faciliterà anche nei rapporti di lavoro; specie se svolgete un lavoro a contatto col pubblico.

[redacted] (21 genn. - 18 febbr.)
[redacted] più [redacted] disposti nei confronti di persone sole e molto chiuse in [redacted] stesse. Potreste aiutare veramente [redacted] che hanno bisogno di amicizia.

PESCI (19 febbraio - 20 marzo)
Buone le prospettive per [redacted] svolge [redacted] commercio. Il vostro [redacted] assumerà un aspetto più brillante, anche sul piano economico.

DAMA

«Solitario»

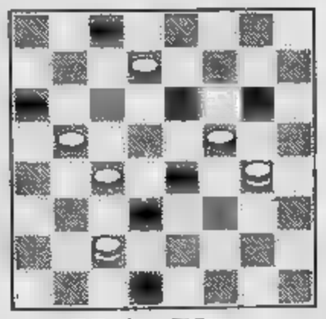

Il B. vince [redacted] mosse
(F. Pisciottaro)

SOLUZ.: 20-23, 30-14; 23-27, 11-20; 27-11, 9-18; 11-14, 2-11; 14-21, B. vince.

c. b.

SCACCHI

[redacted] del problema [redacted]
1Tg4.

N. 1659 (4+3)

M. von Gottschall
(Bohemia, 1907)
Il Bianco matta in 2 mosse

f. p.

CURVINCROCIO

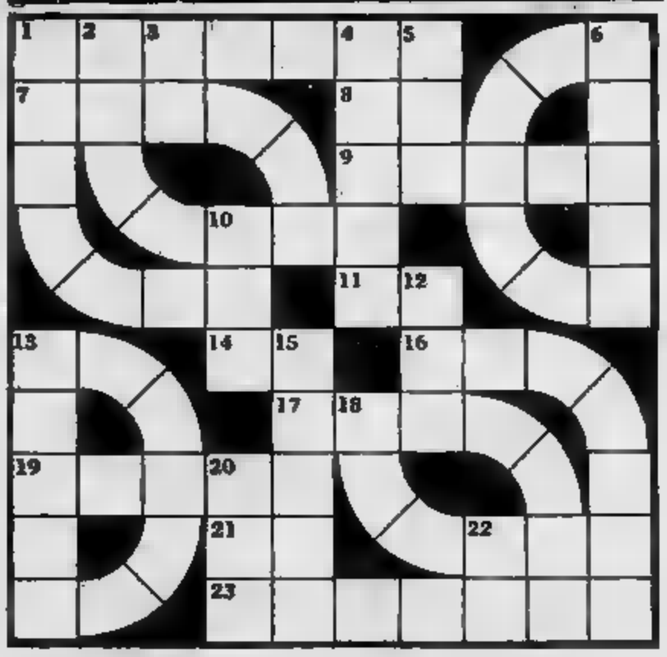

In questo cruciverba, oltre alle Orizzontali ed alle Verticali, si hanno anche parole da collocarsi nel senso delle «Curve».

ORIZZONTALI — 1. [redacted] conquista [redacted] potere politico; [redacted] Articolo spagnolo; 9. L'Ippolito delle «Confessioni [redacted] un italiano»; 11. [redacted]ni; [redacted] Iniziali di Stoppani; 19. Li porta [redacted] torrente, quando [redacted] in piena; 21. Spetta al deputato; 23. Antica [redacted] romana.

VERTICALI — 3. [redacted] che replica; 4. [redacted] intestinale; 5. Lubrificanti; 6. [redacted] personificava il tempo; 10. La piazzaiola per la [redacted]; 12. Abitavano [redacted]mpo; 13. Il più noioso tra gli [redacted]; 15. Un [redacted] del [redacted] 20. Lo [redacted] in pericolo; [redacted] L'iridio della chimica.

CURVE — 1. Fianchi scoscesi [redacted] montagne; 2. Ornamenti di occhielli di uniformi; 6. Regione montuosa in provincia di Salerno; 7. Liquore aromatico; 13. La città sullo Stretto; 16. Antico [redacted] dell'Italia; 17. [redacted] conquistano gli sportivi di classe; 18. Infiammazioni [redacted] mucose [redacted]

CURVINCROCIO — Orizzontali: Partito, el, Nievo, AD, AS, sassi, ON, Salerno — verticali: Al, tenia, oli, Crono, ala, del, mosca, spina, SOS, [redacted] — Curve: Pendici, alamari, Cilento, elisir, Messina, Esperia, primati, rubli.

GLI SPETTACOLI

Ci provi ancora Curd?

Curd Jurgens è ritornato a Nassau nelle Bahamas, dove era stato in [illegible] delle riprese del film «La spia che mi amava», per sposarsi un'ennesima volta: [illegible] nuova ed attraente moglie è la modella tedesca Margie Schmitz, fino a ieri sconosciuta ed oggi nota a tutto il jet-set

La Gemser ha un marito: Gabriele Tinti

SI SONO SPOSATI PER NOSTALGIA

LAMBERTO ANTONELLI

Lei, Laura Gemser, l'Emanuelle nera, e lui, Gabriele Tinti, l'ex amante povero, sono moglie e marito. Lo rivelano al pubblico solo adesso anche se si sono sposati oltre un [illegible] fa a San Francisco. Lei, giavanese di [illegible] anni, 20 film di cui 10 in Italia; lui, romagnolo di 45 anni, circa 90 [illegible] cui 50 in Italia, [illegible] chiacchierato diversi [illegible] per un flirt [illegible] Anna Magnani. Lei ha esordito con «Amore libero» [illegible] ha sfondato con «Emanuelle nera», lui invece [illegible] «Anni facili» [illegible] s'è [illegible] in luce [illegible] «Cronache [illegible] poveri amanti» di Lizzani. Ormai legati dal fatidico «sì», stanno sempre insieme. «Adesso [illegible] di fare gli stessi film. Oppure se lavora lei io la seguo e se lavoro io [illegible] lei [illegible] seguire me», spiega Tinti.

Laura, scoperta da un produttore italiano mentre faceva la fotomodella in Belgio, invitata in Italia nel '75, non è mai stata disoccupata. Ha girato in ogni parte del mondo film italiani, inglesi, francesi, americani. E' la diva del film sexy, anzi, è il sex-simbol di colore. Adesso [illegible] impegnata con Luciano Salce in *«Quando [illegible] donna...»* dove c'è una parte anche per Gabriele. *«Se gira le scene d'amore io mi allontano, per non metterla in imbarazzo»* dice lui, e lei: *«Io faccio lo stesso con lui, [illegible] ne vado via»*. Ma Tinti precisa: *«No, non [illegible] per gelosia»* [illegible] lei, pronta: *«Io, invece, sono molto gelosa. Ma entrambi abbiamo fiducia»* e lui: *«Sì, il nostro rapporto è improntato al rispetto reciproco»*.

[illegible] sono conosciuti durante la lavorazione di un film: *«In principio* — dice Tinti — *mi lasciava indifferente. La trovavo troppo magra. Dicevo agli altri: [illegible] che vogliamo fare con questa magretta... poi l'ho vista in bikini. Be', allora ho capito che era una falsa magra»*.

E lei: *«Mi colpì subito per i suoi occhi grigio-azzurro, [illegible] dicevo a me stessa: questo deve [illegible] un gran bastardo, [illegible] gran figlio di buo[illegible] donna...»*. Insomma una scintilla che ha bruciato lentamente. Si accorsero di non poter fare [illegible] meno l'uno dell'altra mentre [illegible] separati, lei [illegible] Parigi per lavoro. E le linee telefoniche [illegible] la Francia presero a fondere.

A lui non dà fastidio che lei si debba spogliare nei film. *«E' lavoro* — dice — *e poi lo[illegible]* (intende le orientali) *non hanno i complessi, le inibizioni degli europei, degli italiani»*. Tuttavia adesso tende a scoraggiare Laura [illegible] proseguire sulla strada della Emanuelle nera. *«Ne ha fatti cinque della serie, adesso basta. Emanuelle è un fatto superato. Ora vogliamo fare [illegible] più serie, [illegible] maggior impegno. Per esempio, dal momento che qui c'è la crisi, stiamo trattando per due film, [illegible] americano e l'altro francese. Dopotutto, io ho lavorato con Zampa, con Lizzani, con Delannoy, con Aldrich. Sono [illegible] noto di quel che dovrei perché, a parte [illegible] vicenda [illegible] Anna Magnani, [illegible] ho mai fatto parlare [illegible] [illegible] per i miei amori. Questa è la prima volta che mi innamoro. Io non ho mai avuto flirt con attrici. C'è stata solo qualche simpatica amicizia»*. Chissà, forse lo dice perché Laura [illegible] qui, presente.

Di padre cattolico e ufficiale [illegible] marina, Laura Gemser [illegible] protestante, quarta tra ben sette sorelle. Non si [illegible] mai trovata in conflitto, nell'esibirsi nuda, con la [illegible] religione. *«La prima volta* — dice — *sentivo solo un certo imbarazzo perché io in fondo sono timida. Per farmi coraggio, io che non bevo [illegible] lutamente alcoolici, mandai giù un intero bicchiere di whisky. [illegible] girato che tutto mi girava attorno...»*. E per dimostrare che la serie del nudo per lei si [illegible] attenuando parla della sua partecipazione [illegible] *«Piedoni superpiatti»*, [illegible] film record del '77 [illegible] Bud Spencer [illegible] Terence Hill.

DA IERI A DOMENICA ALL'ALFIERI

OCCHI A PROIETTI

PIERO PERONA

Quando un mattatore [illegible] scena [illegible] convinto d'avere in pugno il [illegible] pubblico, [illegible] volte prega [illegible] battere [illegible] mani [illegible] tempo. [illegible] Torino, per un vecchio riserbo, il gioco fallisce [illegible] volte [illegible] dieci. Ieri [illegible] evidentemente l'occasione buona: gli spettatori dell'Alfieri hanno seguito [illegible] buon ritmo e totale adesione l'attore che imperversava [illegible] ribalta. Così Luigi Proietti, con «A [illegible] gli occhi, please» [illegible] Roberto Lerici, ha riportato l'ennesimo trionfo in questo suo ritorno alla prosa.

Più che di prosa bisognerebbe tuttavia parlare [illegible] teatro allo stato puro perché, sulla scorta dell'esatta e graffiante scrittura di Lerici, Luigi Proietti delinea un discorso completo sull'attore. Non si tratta d'un recital perché non ne avvertiamo l'affastellamen[illegible] [illegible] testi, non si tratta d'u[illegible] serata d'onore perché [illegible] i vezzi e i complimenti che la caratterizzavano. Siamo in presenza d'uno spettacolo originale che si modifica [illegible] poco a poco di replica [illegible] replica (una curiosità, per strada si è perso il monologo che dà il titolo alla rappresentazione) senza scadere nel fastidio del discorso personale.

Proietti non si nega a nessuna esperienza. Come per siglare la sua fatica, ha richiamato i componenti del quintetto *I soliti ignoti* che [illegible] accompagnato i suoi primi tentativi nel campo della musica leggera. Si fa gioiosamente vedere in tutta la [illegible] fisicità: rotea gli occhi, dimena braccia e gambe, si profonde in falsetti [illegible] accelerazioni. Non dà fiato a se stesso [illegible] soprattutto alla platea. Ride [illegible] ridiamo, sproloquia e ascoltiamo, commuo[illegible] [illegible] e quasi quasi staremmo per metterci a piangere. Ma siamo cinici, siamo duri [illegible] Proietti ci serve qualche invettiva per consentirci almeno un'impennata. Altrimenti in teatro ci sarebbe solo lui.

A dire il vero non ha bisogno di granché per esplodere. Da una cassa estrae gli arnesi del mestiere: una bombetta, un bastone, una bottiglia. Gli serviranno per un minimo di caratterizzazione. [illegible] resto provvederà la [illegible] inventiva. In certi momenti è fantastico nel riprodurre [illegible] Petrolini o nell'imitare [illegible] Gassman, in altri momenti [illegible] assolutamente originale (e maligno). Chi può essere tanto esauriente in [illegible] satira come nel suo discorso sull'attore di estrazione popolare che pretende di buttare la parolaccia sul pubblico con lo stesso impeto della grandine?

Quando la satira si volge in farsa, gli effetti [illegible] immancabili. Il discorso del professorone orlando pugliese sull'educazione sessuale [illegible] [illegible] compendio di mediocrità, compromessi e ignoranze tali da strappare l'applauso ai più avari di elogi.

Al termine, Proietti se ne va con il suo bagaglio di cianfrusaglie e di illusioni sfilando tra [illegible] suonatori che hanno eseguito le elaborazioni di Angelo Baroncini e sgattaiolando tra le mani prensili di Roberto Castri, che gli fa da spalla e da gendarme.

Le chiamate premiano un attore completo, l'erede di Vittorio Gassman.

Finale [illegible] sorpresa al Gobetti

Dopo lo spettacolo recita il pubblico

Breton e i suoi amici se [illegible] facevano un vanto, di *«épater les bourgeois»*, di far stracciare le vesti ai custodi delle Regole, dalla poesia alla pittura, dal teatro al cinema. Più recentemente e più modestamente, Carmelo Bene fu costretto [illegible] rimborsare i biglietti agli spettatori di *«Nostra Signora dei Turchi»*, che poco avevano apprezzato il teatro del Nostro. Più recentemente [illegible] più modestamente ancora, la storia si è ripetuta ieri sera al Teatro Gobetti dove, al termine della «prima» di *«L'emporio degli umori»* allestito dall'Anonima Teatro Studio, in platea qualche anima più insofferente ha richiamato a gran voce la compagnia per «spiegazioni» sullo spettacolo.

Ne è nato così un estemporaneo dibattito (il significato del teatro, la funzione dell'attore, e così via), prima con la compagnia, poi [illegible] gli spettatori stessi, [illegible] gli attori accomodati a seguire un'inattesa rappresentazione. Alla fine, [illegible] salvo l'incasso, tranquillizzatisi i «ribelli», i giovani dell'ATS [illegible] scivolati dietro [illegible] quinte, avendo tutto sommato raggiunto [illegible] dei possibili obiettivi dello spettacolo.

«L'emporio degli umori», infatti, si propone di ricreare nel pubblico [illegible] ventaglio [illegible] stati d'animo, facendoli filtrare dagli «umori» riprodotti [illegible] risparmio sulla [illegible] Una [illegible] che s'allarga [illegible] solo alla platea, [illegible] acquisito da molto teatro «off», [illegible] addirittura all'atrio [illegible] alla Sala delle Colonne e agli scaloni. Attraverso questi luoghi [illegible] spettacolo si dipana la rappresentazione, condotta lungo il filo della violenza che [illegible] gruppo esercita, in successive «sequenze», nei confronti di uno degli attori.

Queste manifestazioni di violenza [illegible] fisiche e sono verbali (gli «umori» di cui si fa commercio [illegible] che vengono scagliati come sassi dai *«mercanti»*), [illegible] contagiano i membri del gruppo stesso, che in più occasioni si sbranano fra di loro. Ma altri spunti vengono suggeriti dallo spettacolo, da quelli interni (la tormentata ascesa ad un'impalcatura, simbologia che si presta ad ogni interpretazione) [illegible] quelli esterni (le vessazioni inflitte al pubblico, *«coinvolto»* più di quanto si attendesse), in un alternarsi di suggestioni e di momenti di stanchezza che evita accuratamente ogni linearità [illegible] rappresentazione.

Spettacolo collettivo, e collettivamente da citare gli otto interpreti: Gabriella Bonardo, Daniela Cavallini, Raffaele Denardo, Sandra Fanzago, Domenico Marietti, Alberto Negro, Maurizio Sampieri e Paola Pola Viberti.

a. dg.

JAZZ CLUB

Ivrea cambia musica

FRANCO MONDINI

Dopo Bergamo è [illegible] il turno di Ivrea. Una rondine [illegible] fa più primavera ma tutti questi festival dànno veramente [illegible] via [illegible] [illegible] stagio[illegible] quella [illegible] ci condurrà alle grandi [illegible] nifestazioni estive [illegible] Perugia, Macerata, Nizza, Montreux, [illegible]

Aldo Romano

A Bergamo quest'anno, per festeggiare la decima edizione di una kermesse un tempo eroica, gli organizzatori non sono riusciti [illegible] andare più in là di un diffuso conformismo. C'erano tanti americani, forse qualcuno di troppo, e gran parte del pubblico si è anche annoiato di do[illegible] [illegible] ascoltare la musica ormai datata di un Illinois Jacquet e vecchi merletti.

A Ivrea cambia musica. Dal 14 [illegible] 16 aprile, [illegible] cura degli Enti locali [illegible] della Cooperativa Contromusica [illegible] Torino si svolgerà un festival (il primo in Italia) esclusivamente dedicato al jazz europeo. Rinunciando alla realizzazione di [illegible] manifestazione spettacolare (priva cioè di quei nomi che fanno cartellone, gli americani) il festival di Ivrea punta essenzialmente sulla qualità della musica proposta dai vari musicisti invitati. Il jazz europeo [illegible] maturo e auto[illegible]

Dalla Francia alla Polonia, l'Europa è oggi in grado di esprimersi senza complessi usando un linguaggio che ormai le appartiene. Autentici assi — pari ai grandi d'America — sono infatti [illegible] chitarrista Christian Escoudè che [illegible] esibirà nella prima serata accanto [illegible] batterista Aldo Romano e al bassista J.F. Jenny Clarke (la ritmica che accompagna abitualmente Enrico Rava). Al trio si unirà nella seconda parte il sassofonista Barny Wilen.

Mercoledì 15 saranno di scena i jugoslavi del quartetto diretto [illegible] vibrafonista Bosko Petrovic (più Gianni Basso) e il sestetto di Dino Piana con Oscar Valdambrini.

Per il concerto conclusivo, Contromusica ha invitato il gruppo «Voices» del sassofonista tedesco Heinz Sauer. Agli assi teutonici subentreranno nel secondo tempo i forti polacchi del quartetto Namislowsky.

Un altro ciak nell'isola del merletto

Murano nel "giallo,,

PIERO ZANOTTO

VENEZIA — Il titolo provvisorio che leggiamo sul «ciak» è questo: «...E dietro l'angolo il terrore». Dopo averne saputo di più, dallo stesso regista di questo giallo lagunare, il ventinovenne padovano Antonio Bido, penso che un altro titolo, forse più sofisticato, potrebbe essere «L'isola dell'omertà».

È stata scelta, infatti, l'isola di Murano come «set» dell'intrico che (sono sempre parole di Bido) sta tra Hitchcock e Dario Argento.

«*Murano* — dice Antonio Bido, laureando in lettere con una tesi

Stefania Casini

sul cinema, già autore di un giallo che sembra navigare molto bene: «*Il gatto dagli occhi di giada*» — *non comparirà come entità geografica precisa. Sarà sì l'isola del merletto che tutto il mondo conosce, però sarà soprattutto un ambiente chiuso, immerso nella laguna, a due passi da Venezia, dove si verificano alcuni «strani» delitti che l'omertà degli abitanti avviluppati nel loro ostinato ermetico silenzio rende come l'incarnazione di altrettanti incubi*».

Lei, Bido, ha fatto le sue prime esperienze col cinema a passo ridotto, riscuotendo lusinghieri successi a varie rassegne come quella di Salerno e Carrara. I suoi film in 16 mm. «*Dimensioni*» e «*Alieno da*» dei primi Anni Settanta erano d'impianto sperimentale, con un contenuto simbolico nei confronti dell'uomo nella vita moderna alla ricerca di se stesso.

Ecco: come concilia questo «salto» da temi filosofici agli intrecci «*thrilling*» manipolati per gli esordi nel suo cinema professionale?

«*Oserei dire che non v'è differenza. Nel fondo dei miei gialli v'è una uguale inquietudine a un desiderio di scavare nell'animo dell'uomo. Tuttavia aggiungo che ho scelto per esordire nella regia, dopo aver fatto l'aiuto ad esempio di Giuseppe Ferrara per il film* "Faccia di spia", *dei gialli, sottoponendomi a quella prova di "mestiere" che ogni esordiente deve affrontare*».

Per accaparrarsi la fiducia della produzione?

«*È per un riscontro nei confronti del pubblico. Un esordiente ha di solito tre possibilità: fare un film intellettualistico, che rimane a mio avviso fine a se stesso, sterilmente vuoto; lasciarsi incapsulare dalla moda erotico-speculativa; confezionare un prodotto spettacolarmente valido. Io ho scelto questa terza strada.*

Perché ha scelto Murano e la laguna veneziana?

«*Mi piace il Veneto.* "Il gatto con gli occhi di giada" *lo ambientai in parte a Padova, la mia città. Questo l'ho voluto in laguna perché sento molto bene quest'atmosfera, però anche perché mi serviva un paesaggio scenografico così confermato: simile a quello veneziano ma dentro a confini che servono anche a condizionare la psicologia dei personaggi*».

Gli attori, chi sono?

«*Come protagonisti, ho Stefania Casini e Lino Capolicchio. Poi Juliette Mayniel, Craig Hile, Massimo Serato. E altri, ovviamente. La scenografia è dell'architetto Carlo Leva, il direttore della fotografia è Mario Vulpiani (ha lavorato con Sordi e con Ferreri). Come* "aiuto" *ho voluto ancora Ervino Wetzel, pure lui padovano*».

Il soggetto è ricavato da un testo letterario?

«*No. E' stato scritto per il cinema, da me e da altri. Come quello per* "Il gatto dagli occhi di giada". *Preferisco lavorare su materia vergine, duttile, manovrabile. Mi ci appassiono*».

Per il festival

I CINESI ARRIVANO A PESARO

ROMA — Numerosi film cinesi inediti saranno presentati alla XIV mostra internazionale del nuovo cinema, che si terrà a Pesaro dal 3 al 10 giugno. Riportata all'inizio della stagione estiva, come era nelle prime edizioni, dopo essere stata per alcuni anni costretta a chiudere la stagione delle manifestazioni cinematografiche nel mese di settembre, la rassegna pesarese sarà quest'anno completamente monografica: il programma sarà costituito da un panorama della produzione cinese più recente, completato da una «*sezione informativa*» di opere significative, già note o presentate a festival internazionali.

Nell'ambito della mostra si svolgerà una tavola rotonda sul cinema cinese, cui prenderanno parte critici, studiosi e uomini di cinema.

FUORI CASA

PICCOLO REGIO — Oggi alle 17,30, per le audizioni discografiche, «La Traviata» di Verdi (nel 125° anniversario). Presentazione di Giorgio Gualerzi.

UNIONE MUSICALE — Al Conservatorio, stasera alle 21 in abbonamento pari, concerto della «Camerata accademica des Mozarteums Salzburg». Musiche di Mozart, direttore Antonio Janigro, violino Sachiko Nakajima.

EX-ALLIEVI FIAT — Stasera alle 21, in corso Dante 102, conferenza su «Il problema dell'energia. A che punto siamo con le fonti alternative». Parleranno l'ing. Carlo Eugenio Rossi, responsabile del settore energia Fiat, e l'ing. Domenico Petruccioli del Centro ricerche Fiat. Moderatore il dott. Aldo Ratti.

TEATRO PER LE SCUOLE — Al Teatro Nuovo, per la rassegna «Tre proposte per le scuole», stamane alle 10 la compagnia Lupi del teatro Gianduja terrà lo spettacolo di marionette «Pimpirimpin» ovvero Arlecchino e la bacchetta magica, e «Gianduja al circo equestre».

FILM DI VISCONTI — Nell'ambito della filmografia dedicata a Luchino Visconti, all'Unione Culturale in via Cesare Battisti 4/B, presentazione di «Bellissima» (1951) con Anna Magnani.

«TORINO TRA LE DUE GUERRE» — Alla Galleria d'Arte moderna (via Magenta 31): feriali 9-19 (escluso il lunedì), domenica 10-18. Nelle scuola Media di via Vigone 72, in Borgo San Paolo, feriali (lunedì escluso) e festivi 9,30-12 e 15-20.

JAZZ AL CENTRALINO — Ogni mercoledì nel teatrino di via delle Rosine 16, concerto (ore 21,30) del gruppo «Blues Oessengers».

FILM D'OGGI

Il marito c'è ma non si vede

DONNA FLOR E I SUOI DUE MARITI di Bruno Barreto con Sonia Braga, José Wilker, Mauro Mendonça. Commedia, brasiliana, colori (Cinema Olimpia).

Com'è bello essere il figlio del pioniere dell'industria cinematografica brasiliana. A 22 anni ci si ritrova in mano, con la macchina da presa, un libro di successo firmato da Jorge Amado e un terzetto di attori bravi nel genere brillante e grottesco. Tutto ciò in vista di un'opera prima che ha trovato felicemente la strada della traduzione da noi in Europa dove il cinema di Rio per molti è limitato alla brutalità di *O cangaçeiro* e all'ossessione di un motivo.

Valdinho, dissoluto e giocatore, ha travolto il ritegno di sua moglie Flor. Non, s'intende; per i sette anni che dura un matrimonio insidiato minuto per minuto dalla pallina della roulette e dai fianchi delle prostitute, ma oltre la morte di Valdinho avvenuta per sfinimento un giorno di Carnevale. Accade che, dopo il secondo matrimonio con l'opaco e irreprensibile farmacista Teodoro, Valdinho si ripresenti per un sortilegio alla vedova: tanto l'ha pensato che l'ha evocato. Tra l'altro deve averlo pensato sempre in procinto di fare una certa cosa perché il fantasma è sì in carne e ossa ma senza un panno addosso.

Flor si rassegna volentieri a parlare — e il resto — con il primo marito. Tanto più che la nuova rispettabilità borghese le è salvata dall'invisibilità di Valdinho, il quale le terrà compagnia nel letto e la affiancherà sereno a messa. La gente si scappellerà con il dottor Teodoro e noterà una strana luce negli occhi della signora. Tutto qui.

Il regista Bruno Barreto non esaurisce la serie di trovate surreali che il testo suggerisce. Riesce però nell'impresa di dare decoro ed entusiasmo a una pellicola che sembra beffeggiare, con il suo esasperato ottimismo, l'«*establishment*» d'un vasto Paese che per ora deve contentarsi di pensare alle baruffe tra moglie e marito. Trascinanti le musiche di Chico Buarque de Hollanda.

p. per.

Teatro ALCIONE
Dal 24 al 27 marzo
ENZO DI DOMENICO
nella spettacolare sceneggiata
«MEDAGLIA D'ORO»
con GLORIANA e CARMELO ZAPPULLA
ore 16 e 21

danze la perla
ore 15,30: Matinée
ore 21: Vallero Folk

Trocadero
V. A. Doria 9, t. 553.771
SERATA DELL'AMICIZIA
MIMMO'S

PASQUA e PASQUETTA
PRANZO E CENA AL
Bastian Contrario

è PRIMAVERA! festeggiala al
Bastian Contrario
CON LA ZUPPA DI GIRASOLI, IL CAPRETTO CON LE ERBETTE DI CAMPO, I FAMOSI TAJARIN DEL B.C. E I 46 ANTIPASTI AUTENTICHE SPECIALITÀ CANAVESANE
LOCANDA TIPICA PIEMONTESE STR. MONCALVO 102 MONCALIERI - TEL. 69.68.388

LA PERGOLA di FORTIN
con nuove specialità
Musica con il Duo
BRUNO e GALLO
Via Mondrone 8 - Tel. 290.626

NUOVO: da sabato solo per tre giorni
LUCIO CARANO e GIOVANNA
nella rivista sexy-musicale «I LUSSURIOSI»
Pren. c. M. d'Azeglio 17, t. 655.552

ALFIERI: stasera ore 21,15
PER SOLI 7 GIORNI
GIGI PROIETTI
in «A me gli occhi please»
di Roberto Lerici
Prenot. Casse - Inf. 535.440

ALFIERI tel. 535.440
Abbonamenti speciali 50%
GIGI PROIETTI VITTORIO GASSMAN
21-27 marzo 5-14 maggio
Orario continuo 9,30 - 21,30

ERBA: da domani
BENVENUTI AL VARIETA'
MARIO FERRERO
AURORA BANFI
Pren. c. Moncalieri 241, t. 690.467

CONSERVATORIO - Unione Musicale
ore 21 (pari)
MOZART
nell'interpretazione della
CAMERATA ACADEMICA DEL MOZARTEUM DI SALISBURGO
Bigl. in p. Castello 29, tel. 544.523 e dalle 20,30 al Conservatorio

TEATRO GOBETTI (Endas)
Stasera e domani ore 21,30
ultime 2 rappresentazioni
L'EMPORIO DEGLI UMORI
Novità assoluta
ANONIMA TEATRO STUDIO
Riduz. Endas - Arci - Acli Alacs

Da oggi si prenota per
LE MILLE E UNA NOTTE
Cooperativa Teatro dell'Elfo
Regia di Gabriele Salvatores
Al GOBETTI dal 28 marzo

Galleria VIOTTI
Maestri naïfs
DA LIGABUE A GENERALIC
Via Viotti 8/c - telefono 553.810

LA TAVOLOZZA
C. De Gasperi 35 - tel. 587.110
Grafica di
MANZU' - MARINI
MASTROIANNI - MESSINA
MOORE

LA CITTADELLA - Via Bertola 31
CONTEMPORANEI
fino al 30 marzo
50 %
no, ma i minimi giusti

LE PARADIS
V. S. Massimo 14 - tel. 830.775
ore 21,30
QUADRIFOGLIO D'ORO
sorteggio fra le dame
Orch. I CARTOONS

NUOVO - SALA VALENTINO: 21,15
«TRAPPOLA PER TOPI»
di Agatha Christie
IV mese di repliche
Pren. c. M. d'Azeglio 17, t. 655.552

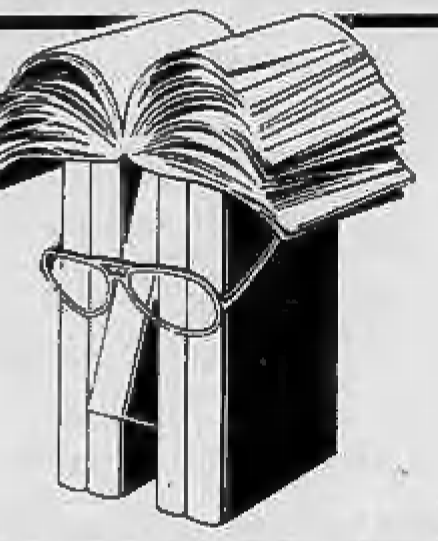

TUTTOLIBRI
il settimanale per riconoscere i tuoi libri.
• DI NOBEL SI MUORE
La Svezia divisa per la fine del poeta Martinson
• I NUOVI MINORENNI
SENZA POLITICA E SENZA SESSO
• EINAUDI:
che succede nella Casa dello Struzzo.
editrice LA STAMPA

OGGI "ECCEZIONALE PRIMA"
al Grande IDEAL
SI RINNOVA UNA MAGNIFICA TRADIZIONE DI SUCCESSO
PASQUA '77: 2 Superpiedi quasi piatti
NATALE 77: Ecco noi per esempio
PASQUA '78: Le braghe del padrone
IL FILM PIU' DIVERTENTE DELL'ANNO
GIORGIO SALVIONI presenta un film di FLAVIO MOGHERINI

ENRICO MONTESANO
le braghe del padrone
ENRICO MONTESANO "LE BRAGHE DEL PADRONE" con ADOLFO CELI - MILENA VUKOTIC - PAOLO POLI
Orario: 14,50 - 16,50 - 18,40 - 20,30 - 22,30 E' UN FILM PER TUTTI

I FILM DI STASERA

LA CORAZZATA DI NUOVO QUI CON DONNE E COW-BOY

Da 52 anni i perfidi militi zaristi cercano di affondare la corazzata Potemkin (e di recente si sono aggiunti a loro Paolo Villaggio e qualche altro), ma la nave degli insorti continua, inaffondabile, a fare periodiche comparse sugli schermi di cineclub e televisioni. Stasera è il turno di Capodistria (ore 20,45): ancora una volta si impiglierà il monocolo del medico di bordo, ancora una volta la carrozzina sfuggirà alla madre lungo la scalinata di Odessa, ancora una volta l'eroico marinaio Vakulinciuk si immolerà per la Rivoluzione.

Per i non-eisensteiniani c'è la seconda parte di «La confessione» sulla rete uno (ore 20,40), con dibattito in coda, e la serie di filmetti alle emittenti private: si va da un improbabile «Sceicco rosso» ad un «Leo, il re della giungla» prodotto da giapponesi che evidentemente non conoscono Tarzan.

Simone Signoret torna (Rete 1, ore 20,40) nella «Confessione» di Costa Gavras

IL GIORNO PIU' LUNGO DI KANSAS CITY (Europatre, ore 15). Regia di Harald Philipp. Interpreti: Lex Barker, Pierre Brice. Western, 1968 — Film western di produzione tedesca che narra la lotta tra due indiani e un pistolero da una parte e tre banditi dall'altra. La posta è una miniera d'oro di proprietà di una ragazza indifesa. Dopo mille peripezie, con l'aiuto della dinamite, gli indiani e il cowboy avranno la meglio sui fuorilegge. La ragazza allora donerà la miniera alla città di Kansas City.

IL GRANDE RIBELLE (Tst, ore 16,20). Regia di Georges Lampin. Interpreti: Louis Jourdan, Serena Vergano. Avventuroso, 1963 — Torna dopo poco più di sette giorni il film tratto da «Mathias Sandorf» di Jules Verne. Storia avventurosissima di ribelli ungheresi, con evasioni, inseguimenti, battaglie e redenzione finale del despota feroce.

LO SCEICCO ROSSO (Europatre, ore 20,00). Regia di Fernando Cerchio. Interpreti: Channing Pollock, Luciana Gilli. Avventuroso, 1962 — Marocco, 1865. I ribelli, comandati da Ajabar, padre di Amina, mirano a rovesciare il tirannico monarca Hassan, alla cui corte vive un osservatore spagnolo innamorato di Amina. Hassan potrebbe schiacciare la rivolta se non intervenisse nella lotta il leggendario Sceicco Rosso, misterioso personaggio creduto morto anni prima, a dare man forte ai ribelli. Lo Sceicco Rosso salva Amina dalla decapitazione, e guida i ribelli alla conquista del trono.

LEO IL RE DELLA JUNGLA (Videogruppo, ore 20,30). Regia di Alf Montein — Lentissimo film d'animazione giapponese composto di quattro episodi. Protagonista è uno sbiadito leone bianco in lotta contro leoni blu, leoni neri e babbuini famelici.

5 DONNE PER L'ASSASSINO (Grp, ore 20,30). Regia di Stelvio Massi. Interpreti Francis Matthews, Pascal Rivault, Giorgio Albertazzi. Giallo, 1975 — Pisani è uno scrittore e giornalista la cui moglie ha appena avuto un figlio. La ginecologa però lo mette in allarme: non può essere lui il padre, in quanto è sterile. Pochi giorni dopo vengono uccise tre donne in rapida successione e Pisani si butta (o finge di buttarsi) sulle tracce dell'assassino. Sarà un particolare a portare alla luce il colpevole e a salvare in extremis l'ultima donna.

LA CONFESSIONE (seconda parte) (Rete 1, ore 20,40). Regia di Costa Gavras. Interpreti: Yves Montand e Simone Signoret — Fiaccato dagli interrogatori e dal ricatto, London finisce per confessare colpe che non ha commesso. Il film, oltre i contenuti sociali e morali sempre d'attualità, si giova dell'indimenticabile interpretazione di Montand e della Signoret.

Laura Belli nel film a Montecarlo

LA CORAZZATA POTEMKIN (Capodistria, ore 20,45). Regia di Eisenstein — Opera da cineclub, quasi un mito. L'equipaggio della Potemkin rifiuta il rancio avariato. Il comandante ordina una decimazione ma i marinai si ribellano con la solidarietà dei fucilieri.

HANNO UCCISO UN ALTRO BANDITO (Montecarlo, ore 21). Regia di William Garroni. Interpreti: Laura Belli, Adrienne Larussa e Leonardo Mann. Avventuroso — Storia d'amore e di coltello. Orfeo è un bandito sardo che trova rifugio in montagna. La moglie soffre di solitudine e lo tradisce.

L'URLO DEI MARINES (Europatre, ore 22). Regia di Alex Nicol. Interpreti: Alex Nicol, Frank Latimore. Guerra, 1963 — Durante lo sbarco in Normandia, i maquis francesi intensificano le loro azioni di disturbo mettendo in grandi difficoltà il comando tedesco. Un ufficiale nazista viene quindi incaricato di infiltrarsi nelle file dei marines, che sono a stretto contatto con i partigiani francesi, per uccidere il capo di questi.

TIFFANY MEMORANDUM (Rtk, ore 22,30). Regia di Terence Hathaway. Interpreti: Luigi Vannucchi, Loredana Nusciak, Carlo Hinterman. Spionaggio, 1968 — Un giornalista che assiste per caso all'assassinio di un ministro sudamericano, si mette a pedinare l'autista di questi, convinto che sia un complice dei terroristi. Scambiato per l'autista, che è morto poco prima nel deragliamento di un treno, il giornalista viene tenuto prigioniero a Berlino da una misteriosa organizzazione. Riuscirà però a evadere e a fare piena luce sulla congiura. Purtroppo il colpo giornalistico non gli riesce: una giovane collega, che aveva sempre creduto una spia, comunica al suo giornale il resoconto dodici ore prima.

CATERINA DI RUSSIA (Tti, ore 23,30). Regia di Umberto Lenzi. Interpreti: Hildegarde Knef, Sergio Fantoni. Storico, 1963 — La granduchessa Caterina, moglie del dissoluto Pietro, divenuto zar da poco tempo, disgustata dalle follie del marito cerca, senza trovarlo, un compenso nell'infedeltà. Alleandosi in seguito col cosacco Orlov, imprigionato da Pietro, ma da lei stessa liberato, Caterina, alla testa dell'esercito, entra nella capitale, depone Pietro e diventa zarina.

TELEVEDIAMO

LA VITA DI DOSTOEVSKIJ

Tra l'amore e le sale da gioco

Monotono, lineare e forse confortante come una vita matrimoniale azzeccata, il pomeriggio televisivo scorrerà anche oggi sui ben noti binari delle rubriche fisse (per adulti, per bambini, per anziani, ecc.). Meglio la mediocrità delle brutte sorprese. La serata si animerà invece con il consueto carosello di film che le emittenti estere e quelle locali sfornano ormai senza risparmio. La Rai manderà invece in onda la seconda parte di «La confessione» (rete 1, ore 20,40). Seguirà un dibattito. Dopo Balzac è ora la volta dell'altro grande romanziere del secolo scorso, giocatore e amatore. La seconda parte dello sceneggiato su Dostoevskij passerà sulla rete 2 alle 20,40. Curioso il programma dedicato ai Preraffaeliti, movimento artistico molto vivo nell'Inghilterra di cent'anni fa.

Jean-Marc Bory e la Ippolito nell'«Amore»

La famiglia Partridge (Rete 1, ore 19,20) — L'episodio che si intitola «Completamente al verde» vede al centro del video il giovane Keith che si è fatto bidonare da un rivenditore d'auto usate: la Hudson modello 152 appena acquistata è già da buttare via. Il ragazzo cerca aiuti (e finanziamenti) in famiglia e fuori.

Un amore di Dostoevskij (rete 2, ore 20,40) — Il grande Fiodor gira l'Europa, o meglio i suoi Casinò. A Wiesbaden vince una forte somma alla roulette. Vorrebbe spendere la vincita a Parigi accanto a Polina che però patisce le pene amorose a causa della sua ultima fiamma, un bellimbusto antillano. Lo scrittore soffre in silenzio e propone all'amata di seguirlo in un viaggio in Italia. La puntata si sviluppa in un tortuoso clima di drammaticità. C'è la mania del rischio che corrode un uomo in cerca di se stesso e di una giustificazione esistenziale davanti al tavolo da gioco; c'è un amore difficile.

I Preraffaeliti (rete 2, ore 22,45) — Dante Gabriele Rossetti e i suoi confratelli fondarono nel 1848 un movimento artistico che ebbe vita breve ma lunga storia. Antiaccademici per eccellenza i pittori del gruppo rivalutando la poesia curavano il particolare e la riproduzione fedele della natura. La corrente assunse poi toni moralistici di protesta contro il materialismo industriale e lo sfruttamento delle classi povere.

Alle tv locali

TTI, 19: «A come Arte» — *Patrizia Caretto presenta oggi un lungo filmato sulla rassegna antologica d'artisti piemontesi del '900 organizzata da Gigi Fogliato. Tra i nomi degli autori delle opere esposte, ricordiamo: Chessa, Casorati e Maggi.*

Sullo stesso canale, alle 22,30, va in onda Balon, la rubrica di piccola compravendita di oggetti usati o strani, condotta da Dario Mazzoleni. Offerte e richieste possono essere fatte solo per telefono.

TST, 21,30: «Chiedetelo a Nando» — *Consueto incontro con l'orchestra di Nando Francia e la cantante Amina. Il pubblico può richiedere per telefono qualunque brano musicale. C'è anche un premio per chi chiama.*

Giorgio Ferraris, presidente dell'«Associazione difesa ballo liscio», presenterà due giovanissimi ballerini albesi: Fabrizio Gallarato e Simona Capetta, di cinque e quattro anni.

Dopo una coppia di bambini di Settimo, si esibiranno Gabriella e Mauro Desso, del FIAP di Chivasso. E' in programma anche la gara di tre coppie di dilettanti. Finale con sfilata di pellicce, partecipano Shadia Rufaldi, Nadia Brero e Tiziana Labruto. Presenta Cesare Plantulli.

Roberto Bisacco nell'«Idiota» di Dostoevskij (in scena al Carignano), spettacolo di cui si parla a TVC

TVC, 22: «Tre contro tutti» — *Unico programma di quiz della serata, condotto da Annabella Prodam e dalla quattordicenne Cristiana Perini. Il complesso «OB Storia», diretto dal pianista Alberto Rossi, cura le sigle. Domande a tre concorrenti in studio e ai telespettatori per telefono. Notevolissimo il valore dei premi in palio.*

Alle 21, per «Due o tre cose che so di lei», *Tiziana Mineo fornirà la panoramica dagli spettacoli torinesi, soffermandosi soprattutto sull'Idiota di Dostojevskij.*

VIDEOGRUPPO, ore 22,15: «Heidi» — *Heidi fa oroscopi in diretta dagli studi con sicurezza basandosi soltanto sulla data di nascita. L'astrologa si consulta per telefono.*

OGGI ALLA TV

RETE 1

17,05 **Heidi,** cartoni animati (c)
17,30 **Vangelo vivo**
17,45 **Il trenino,** favole, filastrocche e giochi
18 — **Argomenti. Cineteca: L'America di fronte alla grande crisi**
18,30 **Piccolo slam**
19 — **Tg 1 Cronache** (c)
19,20 **La famiglia Partridge** (c)
19,45 **Almanacco del giorno dopo** (c) - **Che tempo fa** (c)
20 — **Telegiornale**
20,40 **La confessione.** Seconda parte. Film, regìa di Costa Gavras. Interpreti: Yves Montand, Simone Signoret (c)
22 — **Praga, oggi.** Dibattito sul tema del film e sulla situazione attuale in Cecoslovacchia - **Telegiornale - Oggi al Parlamento** (c)

RETE 2

17 — **Tv 2 ragazzi - Barbapapà** (c) - **Sesamo apriti** (c) - **Le avventure di Black Beauty** (c)
18 — **Laboratorio 4.** La tv educativa degli altri: **Canada** (c)
18,25 **Dal Parlamento** (c) - **Tg 2 - Sportsera** (c)
18,45 **Le avventure di Gatto Silvestro.** Cartoni animati
19 — **Buonasera con... Nanni Loy,** con una rassegna di Candid Camera (c) - **Previsioni del tempo** (c)
19,45 **Tg 2 - Studio aperto**
20,40 **Un amore di Dostoevskij,** con Lean-Marc Bory e Angelica Ippolito (c)
21,55 **Incontro a Pasqua.** In diretta dalla comunità fiesolana
22,45 **I Preraffaelliti.** Un programma di David Thompson (c) - **Tg 2 - Stanotte**

DOMANI TV

RETEUNO — Ore 12,30: Argomenti; 13: Filo diretto; 13,30-14,10: Telegiornale; 15,15: Calcio giovanile Italia-Portogallo; 17: Alle cinque con Giuliano Canevacci; 17,05: Heidi; 17,30: Vangelo vivo; 17,45: Il trenino; 18: Argomenti; 18,30: Piccolo Slam; 19,20: La famiglia Partridge; 20: Telegiornale; 20,40: Scommettiamo?; 21,50: Come sono fatti i nostri giornali?; 22,35: Scatola aperta - Telegiornale.

RETEDUE — Ore 17: Tv ragazzi; 18: Il mestiere di raccontare; 18,45: Buonasera con... Nanni Loy; 19,45: Tg - Studio aperto; 20,40: Comemai speciale; 21,15: Borgatacamion; 22,30: 16 e 35.

SVIZZERA — Ore 18: Telegiornale; 18,05: Per i più piccoli; 18,10: Per i bambini; 18,35: 5° anniversario; 19,10: Telegiornale; 19,25: Manzù e la porta del duomo di Salisburgo; 19,55: Il sole che brucia; 20,30: Telegiornale; 20,45: Simply Simon; 22,35: Telegiornale; 22,45-23,50: Giovedì sport.

CAPODISTRIA — Ore 19,30: Trim, test televisivo; 20: L'angolino dei ragazzi; 20,30: Telegiornale; 20,45: Torna a casa Lassie; 22,15: Telesport - Hockey su ghiaccio.

MONTECARLO — Ore 18,50: Cappuccetto a pois; 19,20: Un peu d'amour; 19,25: Paroliamo; 19,50: Notiziario; 20: Sospetto; 21: I ladri; 22,30: Oroscopo domani; 22,35: Chrono; 23: Montecarlo sera; 23,05: Notiziario.

T.V. Color? Stereo HI-FI?
IL FORNITORE DI FIDUCIA E'
AGLIETTA
TORINO - Corso Casale 76, tel. 831.775.
...Il solo che vi offre la serietà dei prezzi fissi.

TORINO TV PRIVATE

TELESTUDIO TORINO
Canale 24

Ore 15,30: Comiche; 16,20: Film: «Il grande ribelle»; 18: Impariamo a conoscerci; 18,45: Notizie; 19: Musica show; 19,30: Nostr Piemont; 20,30: Incontri con la moda; 21,30: Chiedetelo a Nando e balliamo con Giorgio.

VIDEOGRUPPO
Canale 52

Ore 17,30: Film; 19: Yoga per voi; 19,30: Videonotizie; 19,45: Spettacolo musicale: Alberto Camerini; 20,30: Film: «Leo, il re della giungla» (colore); 22,15: L'oroscopo di Heidy; 23,45: Videonotizie.

TELETORINO INTERNATIONAL
Canale 61

Ore 14,30: Antologia del canto popolare; 15: Un'ora in jeans; 16: Attualità; 17: Giochiamo insieme, 18: Elica e spinnaker; 19: A come arte; 19,45: T.T.I. Notizie; 20,15: Concorso linguistico SIS; 21: SKI Total; 22: Volare; 22,30: Balon; 23,30: Film.

TELECOMMERCIALE
Canale 44

Ore 17,30: Cartoon; 18: Pubblicità; 18,05: Filo diretto con l'American per tenersi in forma; 19: TVC Sport: Notizie, curiosità, giochi con i nostri amici del base-ball e di tutti gli altri sport; 20: Cinema come hobby: siamo tutti un po' cineamatori; 20,30: Pubblicità; 20,35: Film: «La Piscina»; 21,55: Pubblicità; 22: Tre contro tutti, tutti contro uno, il nuovo gioco di Annabella.

GIORNALE RADIO PIEMONTE
Canale 42

Ore 13,45: Film replica: «Storie di vita e malavita»; 15,35: Telefilm replica: «Laramie: La signora Ellen Covers» (col.); 16,20: G.R.P. Flash; 16,35: Guarda in su; 16,40: Il gabbiano azzurro; 17,10: Ragazzi e fantasia; 18,05: Mariannini e... l'etere; 18,35: 100 mestieri da scoprire; 19,10: G.R.P. Flash; 19,35: Reportage; 20,20: Guarda in su; 20,30: Filmato Galbani; 21,30: Filmati musicali a colori; 22,20: Quiz musicale: Il motivo tra le note; 23,35: Telefilm: «Bonanza: La montagna del sole» (col.); 0,25: G.R.P. Flash; 0,45: Guarda in su; 0,50: Film replica.

TELE KITSCH

Ore 16,30: Film: «Sette ribelli»; 18: Il top Music Show; 19: Telepress; 19,30: Film: «L'uomo che viene da lontano»; 21: Kitschlandia; 22: Lo Stato, noi e... i soldi; 22,15: Telepress; 22,30: Film: «Tiffany memorandum».

TELE EUROPA 3
Canale 58

Ore 10: Film: «Il leggendario conquistatore», regia di Eliot Hiatt, interpreti: F. Latimore, B. Mac Donald (avventuroso); 13: Film: «I terroristi della metropoli», regia di Jean Dreville, interpreti: Charles Vanel, Anne Vernon, Jaques Morel (poliziesco); 15: Film «Il giorno più lungo di Kansas City», regia H. Philipp, interpreti: L. Barker (western); 17: Film «L'amore nasce a Roma», regia di Mario Amendola, interpreti: R. Como, Antonio Cifariello (brillante); 20: Film: «Lo sciecco rosso», regia di Fernando Cerchio, interpreti: Channing Polloch, Ettore Manni (avventuroso); 22: Film «L'urlo dei marines», regia di Alex Nicol, interpreti: Alex Nicol, Anne Vernon, Jacques Morel (poliziesco).

SVIZZERA

Ore 18,10: Per i bambini: Abicidieee; Il gatto Miao (c); 18,45: Per i ragazzi: Gli indiani d'America (c); 19,10: Telegiornale (c); 19,25: 33 giri con Mal e gli Easy Connection (c); 19,55: L'agenda culturale, settimanale (c); 20,30: Telegiornale (c); 20,45: Itinerario sinfonico, P.I. Ciaikowsky: Sinfonia 6 «Patetica»; 21,35: I carabinieri, di Beniamino Joppolo con Giorgio Biavati, Agostino De Berti. Regia di Sergio Genni; 22,45 Telegiornale (c); 22,55-24: In Eurovisione da Belgrado: Campionati mondiali di Hockey su ghiaccio (c).

CAPODISTRIA

Ore 20: L'angolino dei ragazzi: «Viaggio intorno al mondo» (c); 20,30: Telegiornale (c); 20,45: La corazzata Potemkin, film con A. Antonov, V. Barski e G. Aleksandrov. Regia di Sergej Eisenstein; 21,50: Telesport - Pattinaggio artistico su ghiaccio (c).

MONTECARLO

Ore 18,50: Cappuccetto a pois; 19,20: Un peu d'amour, d'amitié et beaucoup de musique; 19,25: Paroliamo; 19,50: Notiziario; 20: Le avventure dei tre maschettieri; 21: Hanno ucciso un altro bandito, film, regia di William Garroni con Laura Belli, Adrienne Larussa, Leonardo Mann; 22,30: Oroscopo domani; 22,35: Tele-scopia; 23,20: Montecarlo Sera; 23,25: Notiziario.

Du Parc
Il vero salotto di Torino
SERATA ROMANTICA
A LUME DI CANDELA
LELLA
vi fa giocare
per vincere una
FIAT 126

CINEMA CINTURA

CARMAGNOLA
MARGHERITA: America violenta.
CASELLE
ITALIA: Gli ultimi giganti.
CHIUSA S. MICHELE
GLORIA: L'uomo del Kung Fu.
CHIVASSO
CINECITTA': I figli del capitano Grant.
MODERNO: Padrino sera.
POLITEAMA: Poliziotti senza paura.
CIRIE'
ITALIA: Gli amici degli amici hanno saputo.
NUOVO: Ragazzo di borgata.
PINEROLO
HOLLYWOOD: Giulia.
ITALIA: L'animale.
RIVAROLO
CRISTALLO: Ultime grida della savana.
RIVOLI
GIOIELLO: La cognatina.
SETTIMO
GARIBALDI: Notti porno nel mondo.
SUSA
CENISIO: Il piccolo uomo delle grandi pianure.

TUXEDO
Via Belfiore 8
Domani sera
MANON '70
Spettacolo di varietà
«Tutte donne meno io»
PINO PUCCIO
presenta CRISTIAN
Ingresso libero

RADIO OGGI

1
18,25 Pampina larga, pampina stritta
19,30 Ascolta, si fa sera
19,35 Non resti fra noi
20,35 Ultima udienza per la terra
21,05 Radioaltrove
21,55 Orchestre nella sera
22,30 Ne vogliamo parlare?
23,15 Buonanotte da...

2
14 — Trasmissioni regionali
15 — Qui Radio 2
17,30 Speciale GR 2
17,55 Il sì e il no
18,55 Daniel Santacruz Ensemble e le loro canzoni
19,50 Il convegno dei Cinque
20,40 Né di Venere, né di Marte
21,29 Radio 2 Ventunoeventinove
22,30 GR 2 - Radionotte

3
15,30 Un certo discorso...
17 — Musiche barocche in Germania
17,30 Spazio Tre
21 — I concerti di Napoli. Direttore Lukas Foss
22,30 Appuntamento con la scienza
23 — Il jazz
23,40 Il racconto di mezzanotte

RADIO ALTERNATIVE

RTA (Fm 104 Mhz): telefono 516.277.
Radio Europa 3 (Fm 89,750 Mhz): telefono 724.024.
Radioflash (Fm 97,700): telefono 512.092.
Radio Monte Bianco (Fm 103,700 Mhz): telefono 512.628.
Antenna Radiofonica Piemontese (Fm 91 Mhz): telefono 958.5151. - Settore pubblicitario 957.6660.
Radio Kitsch (Fm 101 Mhz): telefoni 501.788 - 502.915.
Radio Torino Uno (Fm 98,500 Mhz): Strada Funicolare 3, Superga, telefono 898.814.
Radio Torino Liberty (Fm 90,900 Mhz): telefono 580.719.
Radio ABC (Fm 97 Mhz): telefono 542.131.
Radio Reporter 93 (Fm 93 Mhz): telefoni 513.651 - 513.757.
Radio Centro 95 (Fm 94,900 Mhz): telefoni 713.074 -713.075.
Radio Torino 4 (Fm 102)
Radio Torino Est (Fm 90 Mhz): telefono 518.573.
Radio Torino International (Fm 103,300 Mhz): telefono 637.837.
Radio Proposta (Fm 88,750): telefono 545.471.
Radio Sky (Fm 92,500): telefono 901.4405.
G.R.P. (Fm 99,300 Mhz): telefono 556.301/2.
Radio 88 Eightyeight (Fm 89 Mhz): telefono 723.185.
Radio In (Fm 105,500): telefono 305.134.
Radio Torino City (Fm 88,950 e 94,750).
Radio Brasa (Fm 99,600 Mhz): telefono 519.584.
Radio Torino Centrale (Fm 94 - 101,4 Mhz): telefono 876.861.
Editrice Radio Manila (Fm 98,600 Mhz): telefono 284.831.
Onda Radio Italiana (Fm 97,400 Mhz): telefono 739.9261.
Radio Monviso (Fm 94,500 Mhz): telefono 287.716.
Radio Città Futura (Fm 96,600 Mhz): telefono 544.383.
Radio Rivoli (Fm 100,595 Mhz): telefono 953.2152.
Radio Gemini One (Fm 102,730 Mhz): telefono 715.151.
Radio Express (Fm 100,200 Mhz): telefono 531.625.
Radio Gamma (Fm 89,400 Mhz): telefono 800.9871.
Tele Radio Nord (Fm 102,300): Settimo Torinese.
Radio Universal (Fm 93,300 Mhz): telefono 600.1617.
Radio Borgaro (Fm 91,600 Mhz): via Ciriè 23, Borgaro.
Radio Radicale (Fm 90,300): telefono 531.355.
Radio Ambassador One (Fm 101,200 Mhz). telefono 901.4264.
Radio Italia Uno (Fm 92,600 Mhz): strada del Villaretto 191, telefoni 262.3065 - 262.3642.
Radio Piemonte Zero (Fm 98,650 Mhz): telefono 634.644.
Teleradio Settimo (Fm 90,600 Mhz): telefono 600.9713.
Radio Tele 2000 (Fm 91,200 Mhz): telefono 897.856.
Radio Studio Centrale (Fm 102,250): Moncalieri, telefono 627.1297.

TEATRI E RITROVI

ALCIONE: oggi chiuso per riposo settimanale. Domani **«Erotic show n. 5 - 1978»**, con Luiselle. Viet. Ti. Or.: 16.15-21.30.
ALFIERI: stasera ore 21,15: Gigi Proietti in **«A me gli occhi, please»**. Pren. cassa teatro. Inf. 535.440.
ALFIERI: Ultimi due giorni. Vendita abbonamenti speciali «Proietti-Gassman». Orario continuo 9.30-21.30. Inf. 535.440.
CARIGNANO: ore 21 **«L'idiota»**, di Dallagiacoma, da Dostoevskij, con Bruno Cirino, Lea Negroni, Roberto Bisacco. Regia di Aldo Trionfo. Tel. 544.562 - 556.246. Terzo turno.
CABARET VOLTAIRE - CIRCARAMA - Italia '61: (v. Ventimiglia): tutti i giorni dalle 18 alle 21,30 prove aperte per **«La Divina Commedia di Dante Alighieri - Inferno»**. Ingresso libero.
CENTRALINO (v. delle Rosine 16 - tel. 837.500): Jazz caldo. The Illas Messengers.
CONSERVATORIO - UNIONE MUSICALE: ore 21 (pari) Camerata Academica del Mozarteum di Salisburgo. Antonio Janigro direttore. Musiche di Mozart. Bigl. in P. Castello 29, tel. 544.523 e dalle 20,30 al Conservatorio.
ERBA: da domani **«Benvenuti al varietà»** con Mario Ferrero e Aurora Banfi. Pren. c. Moncalieri 241 tel. 690.467.
NUOVO - Sala Valentino: questa sera ore 21,15 il Teatro delle 10 in **«Trappola per topi»** di A. Christie. Pren. c. M. d'Azeglio 17, tel. 655.552.
NUOVO - Sala Petrarca: stasera ore 21,15 comp. Anna Bolena in **«Un coniglio molto caldo»**; De Obaldia: **«Sonata e tre signori»** Tardieu.
NUOVO: da sabato solo per tre giorni Lucio Carano e Giovanna nella rivista sexy-musicale **«I lussuriosi»**. Pren. c. M. d'Azeglio 17, tel. 655.552.
PICCOLA REALTA': ore 21,15 **«I Curiévé 'd Turin»**, 3 atti brillanti. Ultimi 15 giorno.
PICCOLO REGIO: ore 17,30 Audizioni discografiche: **«La Traviata»**, di G. Verdi. Presentazione di Bruno Baudissone. Ingresso libero.
TEATRO REGIO: Vendita biglietti **«Il Corregidor»**. Biglietteria Teatro Regio - tel. 548.000.
TEATRO VALDOCCO (Salerno 12): ore 21 **«Apriti terra e dammi sepoltura»** di Pier Giorgio Gili. Compagnia Teatro Zeta.
UNIONE CULTURALE - TEATRO INFERNOTTI (v. C. Battisti 4/B): ore 21,15 **«Uno, due... ecco i clown»**, testo e regia di Claudio Fantolino, con Marina Fondato e Fabrizio Salvi. Ultimo giorno.

AL BAGATELLE (Str. Cavoretto 2): 21.
ARLECCHINO: 21 gara di ballo.
DU PARC: ore 21 Accorsi.
LA PERLA: 15,30 Armandino; ore 21 Vallero.
LE ROI - BAL MUSETTE: ore 21.
SALA GAY: 16-21 Roby.
TROCADERO: 21 Mimmo's.
INDIE - PIANO BAR (Verdi 10, t. 537.340): al piano Gianni Palumbo.
SAN GIORGIO - Valentino Ristorante Danze: orch. Pino Show.
SHAKER - PIANO BAR (C. Battisti 3 - tel. 532.492). Thomas e Christine.
CAPRICE Discoteca (Sacchi 16): 21.
VILLA GAY (c. Moncalieri 52): 21.

STAMPA SERA

Dove andiamo stasera

CRITICA
Capolavoro ●●●●●
Ottimo ●●●●
Favorevole ●●●
Discusso ●●
Mediocre ●
PUBBLICO
Eccezionale ○○○○○
Successo ○○○○
Consensi ○○○
Discorde ○○
Scarso ○

Reporter
Oleg Cassini
Una fragranza inconfondibile per l'uomo moderno
PROFUMI Servetti

cinema prime visioni

AMBROSIO
c. Vitt. Eman. 52
Tel. 547.007

La mazzetta, di Sergio Corbucci, con Nino Manfredi, Ugo Tognazzi, Paolo Stoppa (Italia - Colori) — In un panorama napoletano, con certi personaggi tipici della città, si consuma un misterioso delitto. Non viet.
Orario: 14.40; 16.40; 18.30; 20.20; 22.30. ★ Giallo

Critica ●●●
Pubblico ○○○○○
Ingresso L. 2500

ARCO-INC
c. Pr. Oddone 31
Tel. 484.621

Forza Italia, di Roberto Faenza (Italia - Colori) — Attraverso sperzoni documentari spesso inediti, la vita politica italiana da 30 anni fa ad oggi e i suoi noti protagonisti. Non viet.
Orario: 15.10; 17; 18.50; 20.40; 22.30. ★ Documentario satirico

Critica ●●
Pubblico ○○○○○
Ingresso L. 1500

ARISTON
v. Lagrange 21
Tel. 546.147

La bella addormentata nel bosco, produz. Walt Disney (Usa - Colori) — La favola della bella principessina rimasta addormentata per un secolo, in attesa del bacio del principe azzurro. Segue: **Il mio amico Beniamino.**
Orario: 14.45; 16.30; 18.30; 20.30; 22.30. ★ Disegno animato

RIEDIZIONE (1958)
L. 2200 e L. 1500

ARLECCHINO
c. Sommeiller 22
Tel. 587.190

Per amore, di Mino Giarda, con Janet Agren, Michael Craig, Capucine (Italia - Colori) — Da New York a Venezia e Parigi una dolce e disperata storia d'amore di tre diversi personaggi. Non viet.
Orario: 14.30; 16.30; 18.30; 20.30; 22.30. ★ Commedia drammatica

Critica ●●
Pubblico ○○○
Ingresso L. 2000

ASTOR
v. Viotti 8
Tel. 519.516

West Side Story, di Robert Wise, con Nathalie Wood, George Chakiris (Usa - Colori) — L'odio fra americani e portoricani conclude tragicamente l'amore di due giovani di bande avverse. Non viet.
Orario: 15; 18.40; 20.45. ★ Musical drammatico

RIEDIZIONE (1972)
Ingresso L. 2200

AUGUSTUS
p. C.L.N. 248
Tel. 530.714

Guerra spaziale, di Jun Fukuda, con Kensaku Morita, Yoko Asano, Masaki Oki (Giappone - Colori) — Terrificante e avvincente battaglia fra astronavi e Ufo per la conquista dell'universo. Non vietato.
Orario: 14.40; 16.35; 18.35; 20.35; 22.30. ★ Fantascienza

Critica ●
Pubblico ○○○○○
Ingresso L. 2000

CAPITOL
v. San Dalmazzo 24
Tel. 540.605

La stangata, di George Roy Hill, con Paul Newman, Robert Redford (Usa - Colori) — due simpatici e geniali truffatori mettono a segno un colpo perfetto ai danni di un temibile gangster. Non viet.
Orario: 14.40; 17.20; 19.50; 22.20. ★ Avventuroso

RIEDIZIONE
Ingresso L. 2200

CENTRALE d'Essai
v. Carlo Alberto 27
Tel. 540.110

La ballata di Strozek, di Werner Herzog, con Eva Mattes, Clemens Scheitz (Germania - Colori) — Vera storia di un ragazzo che uscito di prigione parte per l'America per cambiare vita. Non vietato.
Orario: 10.30; 15.45; 17.55; 20.10; 22.30. ★ Drammatico
■ Segnalato dalla critica

Critica ●●●●
Pubblico ○○○○
Ingresso L. 1800

CORSO
c. Vitt. Eman. 50
Tel. 510.702

Incontri ravvicinati del terzo tipo, di Steven Spielberg, con Richard Dreyfuss, Teri Garr (Usa - Colori) — Gli extraterrestri dopo essersi fatti vedere sovente sui loro Ufo, ora cercano dei veri contatti. Non viet.
Orario: 14.45; 17.20; 19.45; 22.20. ★ Fantascienza

Critica ●●●●
Pubblico ○○○○○
Ingresso L. 2500

CRISTALLO
v. Goito 5
Tel. 650.71.00

Squadra volante, di Stelvio Massi, con T. Milian, G. Moschin, S. Casini (Italia - Colori) — Squadra speciale e addestrata all'inseguimento è nata per proteggere il cittadino dalla violenza. Viet. 14.
Orario: 14.30; 16; 17.45; 19.15; 20.45; 22.30. ★ Poliziesco

RIEDIZIONE (1974)
Ingresso L. 2000

DORIA
v. Gramsci 9
Tel. 542.422

In cerca di Mr. Goodbar, di Richard Brooks, con Diane Keaton, William Atherton (Usa - Colori) — Maestra, assistente di bimbi handicappati, di notte si trasforma in seduttrice. Vietato 18.
Orario: 14.45; 17.20; 19.45; 22.20. ★ Commedia drammatica

Critica ●●●
Pubblico ○○○○
Ingresso L. 2200

GIOIELLO
v. C. Colombo 31
Tel. 500.760

Interno di un convento, di Walerian Borowczyk, con Ligia Branice, Howard Ross (Italia - Francia - Colori) — L'erotismo e il delitto entrano nell'atmosfera di desideri repressi di un convento. Viet. 18.
Orario: 14.30; 16.30; 18.30; 20.30; 22.30. ★ Drammatico

Critica ●●
Pubblico ○○○○
Ingresso L. 2000

IDEAL
C. Beccaria 4
Tel. 541.523

Le braghe del padrone, di Flavio Mogherini, con Enrico Montesano, Milena Vukotic, Adolfo Celi (Italia - Colori) — Avventure e guai di un simpatico e ingenuo operaio in lotta con il padrone. Non viet.
Orario: 14.50; 16.50; 18.40; 20.30; 22.30. ★ Commedia

OGGI LA PRIMA
Ingresso L. 2000

LILLIPUT
v. XX Sett. 15-bis
Tel. 537.100

In nome del Papa Re, di Luigi Magni, con Nino Manfredi, C. Scarpitta, C. Bagno, S. Randone (Italia - Colori) — Alla fine del potere temporale, 1867, ribellioni di bombaroli, attentati che portano alla forca.
Orario: 14.30; 16.30; 18.30; 20.30; 22.30. Non viet. ★ Commedia

Critica ●●●
Pubblico ○○○○○
Ingresso L. 2200

LUX
Gall. S. Federico
Tel. 541.285

Ritratto di borghesia in nero, di Tonino Cervi, con O. Muti, S. Berger, C. Borromeo (Italia - Colori) — Donna matura e giovane ricca si contendono lo stesso uomo con tutti i mezzi, non escluso il delitto.
Orario: 14.40; 16.30; 18.30; 20.30; 22.30. Viet. 18. ★ Drammatico

Critica ●●
Pubblico ○○○○○
Ingresso L. 2000

METROPOL
v. Pr. Tommaso 6
Tel. 650.54.70

La pornopalla, di Paul Glickler, con Stephanie Foodue, Denise Dillaway, Sandy Evans (Usa - Colori) — Continuano le avventure delle ragazze Pon-Pon, inventrici di un nuovo porno-sport. Viet. 18.
Orario: 14.30; 16; 17.40; 19.10; 20.40; 22.30. ★ Commedia erotica

PRIMA VISIONE
non recensita
Ingresso L. 2000

NAZIONALE
v. Pomba 7
Tel. 518.850

Poliziotto senza paura, di Stelvio Massi, con Maurizio Merli, Joan Collins (Italia - Colori) — Figlia di un industriale viene rapita da una banda che si occupa di «squillo». Investigatore la salva.
Orario: 14.30; 16.30; 18.30; 20.30; 22.30. Viet. 18. ★ Poliziesco

Critica ●●
Pubblico ○○○○
Ingresso L. 2000

OLIMPIA
v. Arsenale 31
Tel. 532.448

Donna Flor e i suoi due mariti, di Bruno Barreto, con José Wilker, Sonia Braga (Brasile - Colori) — Originale e felice convivenza fra una donna, il suo secondo marito e il fantasma del primo. Viet. 18.
Orario: 14.30; 16.30; 18.30; 20.30; 22.30. ★ Commedia

Critica ●●●
Pubblico ○○○
Ingresso L. 2200

REPOSI
v. XX Settembre 15
Tel. 531.400

Il figlio dello sceicco, di Bruno Corbucci, con Tomas Milian, Ilo Svenson (Italia - Colori) — Divertenti equivoci intorno a un simpatico briccone: benzinaio a Roma, illustre rampollo in Arabia. Non vietato.
Orario: 14.30; 16.30; 18.30; 20.30; 22.30. ★ Commedia

Critica ●
Pubblico ○○○○
Ingresso L. 2000

ROMANO
Galleria Subalpina
Tel. 510.145

Ciao maschio, di Marco Ferreri, con M. Mastroianni, M. Farmer, G. Depardieu (Italia - Colori) — La crisi dei valori umani nel mondo in rovina nella storia di un giovane e la sua scimmietta. Viet. 18.
Orario: 15; 17.30; 20; 22.30. ★ Drammatico

Critica ●●●
Pubblico ○○○○
Ingresso L. 2000

STUDIO RITZ
v. Acqui 2
Tel. 830.521

L'uovo del serpente, di Ingmar Bergman, con Liv Ullmann, David Carradine (Usa - Colori) — La storia di due ebrei travolti dall'avvento nazista in una Berlino sbigottita. Non viet.
Orario: 16.30; 18.30; 20.30; 22.30. ★ Drammatico

Critica ●●●
Pubblico ○○○○
Ingresso L. 1500

TORINO
v. Buozzi 6
Tel. 530.353

Piacere di donna, di Joseph Zachar, con Edwige Fenech, Angelica Hoi (Germania - Colori) — Vicenda garbatamente erotica inquadrata su uno sfondo ottocentesco, interpretata dall'attrice super-sexy. Viet. 18.
Orario: non comunicato. ★ Commedia erotica

PRIMA VISIONE
Ingresso L. 2000

VITTORIA
v. Roma 356
Tel. 511.789

L'uomo nel mirino, di Clint Eastwood, con Clint Eastwood, Sandra Locke (Usa - Colori) — Poliziotto per difendere una testimone scomoda si trova contro banditi e polizia. Viet. 14.
Orario: 14.30; 16.30; 18.30; 20.30; 22.30. ★ Avventuroso

Critica ●●
Pubblico ○○○○○
Ingresso L. 2200

proseguimenti prime visioni

ALEXANDRA
v. Sacchi 18
Tel. 511.293

Le ragazze dal ginecologo, di Ernst Hofbauer, con Monika Dahlberg, Christine Schubert (Germania - Colori) — Alcune ragazze confidano le loro avventure erotiche e le loro precauzioni. Vietato 18.
Orario: non comunicato. ★ Inchiesta sexy

PRIMA VISIONE
non recensita
Ingresso L. 1200

ASTRA
v. R. Pilo 6
Tel. 783.597

Madame Claude, di Just Jaeckin, con Françoise Fabian, Murray Head (Francia - Colori) — Intrighi e spionaggio nella casa d'appuntamento retta da una affascinante donna. Vietato 18.
Orario: 20.15; 22.30. ★ Drammatico

Critica ●●
Pubblico ○○○○
Ingresso L. 1200

COLOSSEO
v. M. Cristina 73
Tel. 651.034

Il triangolo delle Bermude, di René Cardona, con J. Huston, G. Guida, C. Auger (Italia - Colori) — Nave con passeggeri sparisce nel misterioso e magico mare circostante le Bermude. Non vietato.
Orario: 16; 18.10; 20.20; 22.30. ★ Avventuroso

Critica ●
Pubblico ○○○○○
Ingresso L. 1200

ELISEO
piazza Sabotino
Tel. 335.9815

Il triangolo delle Bermude, di René Cardona, con J. Huston, G. Guida, C. Auger (Italia - Colori) — Nave con passeggeri sparisce nel misterioso e magico mare circostante le Bermude. Non vietato.
Orario: 20; 22.30. ★ Avventuroso

Critica ●
Pubblico ○○○○○
Ingresso L. 1200

FORTINO
v. Cigna 47
Tel. 486.560

Ufo allarme rosso, attacco alla Terra!, di S. Frankel, con Ed Bishop, Wanda Wentham (Usa - Colori) — Da una galassia piomba sulla Terra una schiera di piccoli mostri decisi a conquistarla. Non viet.
Orario: 20.30; 22.30. ★ Fantascienza

RIEDIZIONE
Ingresso L. 1000

LA PERLA
c. De Gasperi 20
Tel. 584.791

Ecco noi, per esempio, di Sergio Corbucci, con Adriano Celentano, Renato Pozzetto (Italia - Colori) — Un fotografo e un poeta entrambi ingenui e sprovveduti nel caos milanese. Viet. 14.
Orario: 15.05; 17.30; 19.55; 22.20. ★ Commedia

Critica ●
Pubblico ○○○○○
Ingresso L. 1300

MAFFEI
v. Pr. Tommaso 5
Tel. 683.354

L'insegnante va in collegio, di Mariano Laurenti, con Edwige Fenech, Renzo Montagnani (Italia - Colori) — Provocante professoressa viene assunta in un collegio con grande gioia di professori e allievi. V. 14.
Orario: 14.30; 16.30; 18.30; 20.30; 22.30. ★ Commedia

OGGI LA PRIMA
Ingresso L. 2000

MASSAUA
p. Massaua 9
Tel. 795.803

La macchina nera, di Elliot Silverstein, con James Brolin, Kathleen Lloyd (Usa - Colori) — Disperata caccia ad una misteriosa auto che arriva rombando, uccide e scompare. Non viet.
Orario: 20.30; 22.30. ★ Avventuroso

Critica ●●
Pubblico ○○○
Ingresso L. 1200

MASSIMO
v. Montebello 8
Tel. 876.061

OGGI CHIUSO

ORFEO
p. Carlina
Tel. 518.114

La dottoressa, con Daniela Bianchi (Italia - Colori) — Dottoressa usa modi del tutto particolari per curare clienti affetti da originali mali. Viet. 18.
Orario: Ap. 15. Ult. 22.30. ★ Commedia

RIEDIZIONE
Ingresso L. 1200

PUNTODUE d'Essai
v. Garibaldi 30
Tel. 545.245

Tutto quello che avreste voluto sapere sul sesso ma non avete mai osato chiedere, di W. Allen, con W. Allen, L. Redgrave, B. Reynold (Usa - Colori) — Sette episodi su problemi sessuali visti ironicamente.
Orario: 15; 17; 18.45; 20.30; 22.30. Non viet. ★ Commedia a episodi

RIEDIZIONE (1972)
Ingresso L. 1200

seconde e altre visioni a Torino

A.B.C. (corso Brescia 28, tel. 850.463)
Oggi chiuso.

ACAPULCO (via Donizetti 6, p. Nizza, tel. 651.264)
Chiuso per riposo.

APOLLO (largo Giachino 91, tel. 215.685)
Chiuso per riposo.

CONTINENTAL (v. Nizza 348, tel. 697.068)
Vamos a matar compañeros, T. Milian, F. Nero.
★ Western

ERBA - RAGAZZI (corso Moncalieri 241, tel. 690.467)
domani: **La Gang della spyder rossa**, D. Niven.
★ Avventuroso

FARO (via Po 30, tel. 832.214)
Appuntamento con l'assassino, J. L. Trintignant, C. Deneuve, techn. Viet. 14.
★ Giallo

FIAMMA (corso Trapani 57, tel. 372.057)
La ragazza dal pigiama giallo, R. Milland, D. Di Lazzaro, M. Placido. Viet. 14.
★ Giallo

HOLLYWOOD (corso R. Margherita 106, tel. 851.904)
Chiuso per riposo.

PIEMONTE (via Nizza 32, tel. 650.5758)
Chiuso per riposo.

PRINCIPE (via P. d'Acaja 45, tel. 760.951)
Chiuso per riposo.

STATUTO (via Cibrario 16, tel. 487.051)
Il giardino dei supplizi, Van Hool. V. 18. Ap. 15; ult. 22.30. (Ingr. 800).
★ Drammatico

ZETA-RAGAZZI (via Cibrario 88, tel. 772.907)
Ogni sabato ore 15-17 proiezioni per ragazzi. Baby sitter in sala.

ZONA CENTRO

CABARET VOLTAIRE (v. Cavour 7, tel. 516.046)
Donne in attesa, di I. Bergman, con A. Bioerk, M. Britt Lilsson. Or.: 16,30; 18,30; 20,30; 22,30.
★ Drammatico

KINOSTUDIO - UNIONE CULTURALE
Proseguono le proiezioni dei films di Visconti. Or. 18; 20; 22.

MILANO (via Milano 8, tel. 530.255)
Prendi i soldi e scappa. ★ Commedia
La città amara. ★ Drammatico

MOVIE CLUB (v. Giusti 8, tel. 544.077)
Il settimo sigillo, di I. Bergman. 20,30-22.30.
★ Drammatico

PO (v. Po 21, tel. 510.496)
chiuso. Domani: **«Squadra speciale»**.
★ Poliziesco

REGINA (c. R. Margherita 123, tel. 530.885)
Inferno erotico di Pinnesburg. Viet. 18.
★ Sexy

VITTORIO VENETO (p. V. Veneto 5, tel. 871.642)
Campira, F. Testi.
★ Drammatico

CROCETTA - S. RITA - MIRAFIORI

ADRIANO (via Sacchi 65, tel. 587.715)
Andrò come un cavallo pazzo.
★ Avventuroso

MIRAFIORI (c. Cosenza 68, tel. 390.867)
Sergente Klems, P. Strauss, T. Aumont. Non viet.
★ Western

S. RITA* (v. Vernazza 26, tel. 325.056)
Totò e Marcellino.
★ Commedia

SMERALDO (via Tunisi 92, tel. 390.711)
Oggi chiuso.

VINZAGLIO (corso D. Abruzzi 102, tel. 596.125)
Il conto è chiuso, Luc Merenda, Carlos Monzon. 20,30; 22,30. Viet. 18.
★ Avventuroso

ZONA S. PAOLO

AMERICA (via Fréjus 27, tel. 446.764)
Zorro alla corte di Spagna.
★ Avventuroso

SAN PAOLO (via Cesana 80, tel. 372.637)
Oggi chiuso.

ZONA FRANCIA

BERNINI (corso Tassoni 3, tel. 773.843)
Bullit, Steve Mc Queen.
★ Avventuroso

STAR (via Domodossola 48, tel. 772.990)
Oggi chiuso.

ZETA d'Essai (via Cibrario 88, tel. 772.907)
Conoscenza carnale, di M. Nichols con J. Nicholson, C. Bergen, col. Or.: 20,30; 22,30. Viet. 18.
★ Drammatico

ZONA S. DONATO

DIANA (c. Regina Margherita 220)
Chiuso.

ROMA - INC. (via S. Donato 40 bis, tel. 487.765)
Agente 007 missione Goldfinger, S. Connery.
★ Avventuroso

MADONNA CAMPAGNA-LUCENTO

AMBRA (via Chiesa della Salute 77, tel. 297.197)
La caduta degli dei, di L. Visconti, con H. Berger. Viet. 18.
★ Drammatico

EDERA (via Madonna di Campagna 1, tel. 215.613)
Le deportate delle SS, L. Polito, E. Berger, Techn. Viet. 18. Ap. 15.30. (Ingr. 700)
★ Drammatico

LUTRARIO (via Stradella 10, tel. 280.742)
Da giovedì: **Kakkientruppen.**
★ Commedia

SPLENDOR (v. Bibiana 109, tel. 296.336)
Chiuso. Domani: **Pane burro e marmellata**, E. Montesano.
★ Commedia

ZONA MILANO - REGIO PARCO

FALCHERA (v. Tanaro 30, tel.262.1665)
La polizia interviene ordine di uccidere.
★ Poliziesco

MAIOR (largo G. Cesare 105, tel. 287.974)
Vizi privati e pubbliche virtù, L. Betti. V. 18. (Ingr. 800).
★ Drammatico

SOCIALE (v. Cournayeur 2, tel. 850.608)
Oggi chiuso

ZONA VANCHIGLIA - BORGO PO

ARIZONA (corso Belgio 53, tel. 874.171)
Conoscenza carnale di una ninfomane. Viet. 18.
★ Sexy

ARTISTI (v. G. di Barolo 24, tel. 831.374)
da sabato **Romolo e Remo.**
★ Colosso storico

ERIDANO d'Essai (corso Casale 106, tel. 832.086)
Il mondo violento di Bobbie Jo, di R. Lester con L. Carter. Viet. 14. Or.: 20.15; 22.30.
★ Drammatico

ZONA NIZZA - LINGOTTO

CABIRIA
Prova d'amore, E. Gallcani. Viet. 18.
★ Commedia erotica

CINEOCCHIO (v. Valenza 46)
Effetto notte, di F. Truffaut. Or.: 20,30; 22,30.
■ Segnalato dalla Critica
★ Commedia drammatica

ITALIA (v. Nizza 138, tel. 694.021)
Oggi chiuso.

SPEZIA (via Nizza 170, tel. 696.36.17)
La polizia indaga siamo tutti sospettati. Non viet.
★ Poliziesco

* Cinema a carattere parrocchiale.

RIDUZIONI ENAL - AGIS

Cinema: Academia Cine Studio, Adriano, Ambra, America, Arco, Ariston, Artisti, Astor, Astra, Capitol, Centrale (50%), Continental, Eliseo, Fortino, Giardino, Massaua, Mirafiori, Roma Inc., Splendor, Torino, Vinzaglio, Vittoria, Italia (Moncalieri) — **Teatri:** Alfieri: Gigi Proietti in «A me gli occhi please», biglietti ridotti all'Enal per domani sera; Carignano: Bruno Cirino ne «L'idiota», biglietti ridotti all'Enal; Nuovo - Sala Valentino: «Trappola per topi», riduzioni Enal alla cassa; Erba: Mario Ferrero e Aurora Banfi in «Benvenuti al varietà», biglietti ridotti all'Enal per domani sera e venerdì; Piccola Ribalta: «L. Carlevé 'd Turin», riduzioni Enal alla cassa — Torino Esposizioni: Expocasa '78, biglietti ridotti all'Enal — Torino-Perugia: biglietti interi e ridotti all'Enal.

Sono riprese in questi giorni, nella Sala Valentino del Teatro Nuovo, le rappresentazioni di «Trappola per topi» di Christie, nell'allestimento del Teatro delle 10